盛京時報

昭和七年四月廿七日 中日祀休刊

陰曆三月廿二日

發行人 佐原篤介
編輯人 菊池貞二
印刷人 東光明
發行所 盛京時報社 奉天穩田町九番地 電話
盛京時報支社 大阪市北區堂島濱通一丁目
盛京時報支社 大連

時論

顧維鈞與防彈衣 (傲霜庵)

頃有賈人見顧維鈞。示以防彈衣求售。孰意顧一看此衣。色變謝絕矣。是爲國聯調查團滯奉中之一趣事。而亦關係嚮參與員之唯一新聞耳。

賈人有愛乎顧之身乎？製防彈衣者。固有愛乎人身也。賈人則未必爲然。大約投機射利耳。或曰跡近恫嚇之惡作劇。依吾所見。賈人急於射利。其他在所不問。所以恫嚇與否之所忮。在顧之心理。而不在賈人之動機焉。惟由顧觀之。已以國聯調查團爲後盾。特所謂太上政府袞龍之袖爲防彈衣。則何須復乞靈於坊間之投機品哉。

顧倘有中國固有文官之資。則應笑而却之。賦詩自嘲。無奈出身外國大學之『洋狀元』。除能操英語辯難折衝以外。究無此餘裕。以致倉卒之間。適暴其短而已！

國聯調查團之滯留奉天。訪日總領事館。詣英法領事館。似靜中有動。開中有忙。四五日於此。屢離鐵路租界。就中顧一人難伏租界。不越雷池一步。飽嘗靜之又靜開之又開的滋味。此間打破個中之平板單調者。僅有防彈衣的一件趣事耳。由此以觀。堂皇調查團參與員。即『參而不與』。今後若長此以往。則所謂參與員。名存實亡。等於虛設。而調查團職責所在。不能不置之不理。可知拒顧問題之最後解決。現下正在醞釀中。

竊以爲國聯調查團之於中國滿洲。並游行示威之團體。而爲認眞調查之旅行。所以面子或可不問。調查則不可廢。換言之。顧之被拒。其事至小。不得因此置調查之重大使命於不問。試就事實言。自拒顧問題發生以後。調查團當軸。爲尊重調查的重大使命起見。犧牲拒顧問題。承認妥協案。取道海路。逕經大連。進抵奉天。是雖爲調查團最初之讓步。至其委曲求全之苦心。不難諒察。但拒顧問題。迄未完全解決。似依據暫從緩議就地解決之方針。延宕至於今日。然而滯奉已四五日。此項問題之解決。愈過愈急。如何解決。日內當見諸事實。未始不饒有興趣之問題也。

一再聲明拒顧之滿洲政府。固執不讓以貫徹其目的乎。抑亦別覓最後之一出路。不辭互相妥協乎。現下正在進行中。外間無由探悉。惟由表面上觀之。滿洲政府之拒顧態度。仍然強硬。最近則對於國聯暨英美兩國。正式拒絕顧之入國。似具有相當決心矣。所當注意者。爲國聯調查團與滿洲政府來往函牘。發生新關係之一事。調查團主席來頓卿致謝外交部長之函。雖係個人名義。然其事關係調查團。致睦之氣。見於詞外。蓋在事實上不得不承認滿洲政府之存在。亦是新政府之一成功耳。

(一)不能藐視滿洲國抗議而出關入滿洲。(二)若不得滿洲國之諒解。則調查使命。無法成就。(三)無滿洲國政府之承認。則其參與員不能越租界一步。以上爲國聯調查團藐而不得不認識之事實。無論拒顧問題。今後如何解決。該調查團對於前此事實之新認識。究難抹殺。若夫國聯自身。則須一秉大公。不但使國際間祛其防彈衣。且防人恃國聯爲防彈衣也。

唐柯三談康藏糾紛
達賴無誠意和議已停頓

成都訊云、記者以各報所載康案多所出入、特往訪唐柯三氏、茲錄其談話如下、唐謂此次柯三奉命到康、調解大白糾紛、因藏方迄無和平誠意、交涉停頓、柯三因腦疾返爐就醫、嗣奉中央電令甘案交劉總指揮負責辦理、 令余回京 報告一切、當於上月十三日來省、此間各報記者、不時垂詢、台經陸續報告、披露報端、惟因經過情形、頗爲複雜、各報披露談話、稍有出入、茲將康案眞相、摘錄披露、以告川人、查達賴於柯三未奉命來康之先、迭電中央、請求派員赴康處理、並稱已令大金停止軍事行動、退回原防、靜候中央派員調處等語、柯三奉命後、以甘案緊急、復迭接川康來電催促、遂於四月三日離京至渝、聞藏方進攻佔甘孜之訊、又得藏方進占瞻化之報、柯三慼於甘案問題、日益擴大、 實緣藏方無誠、 國內多故、 中央不遑西顧、遂思逞其狡圖、柯三所負責任、爲調解甘案、而察其內容、爲大金與白利糾紛、大白俱在甘孜縣境、今甘瞻既爲藏方佔去、欲調解甘案、非藏方退出甘瞻之後、無論解之可言、乃由省電京、請中央嚴電達賴詰問、迅將甘瞻駐軍撤去、並堅決主張、非藏兵退出甘瞻、不談大白事件、並武力後盾之策、 商請劉總 指揮辦理、劉總指揮會向中央請示、奉電以西康會議將開、方謀促成統一、仍應遵照迭電和平處理、此議遂寢、柯三於六日抵康、 悉達賴派呂都葛 倫爲代表、並先爲瓊讓至甘孜迎候接洽七月八日纔抵甘、當即派劉委員贊廷赴甘、與瓊讓接洽、先議撤退甘瞻藏軍、並催葛倫來甘會議、乃瓊讓藉詞延宕、始終不肯退回原防、最後聲稱不敢負此重責、須由葛倫作主等語、 柯三迭次函 催葛倫來甘、竟托故不前、反請柯三往昌都會晤柯三堅執原議、約葛倫來甘、並須先行撤去甘瞻之兵、交涉月餘、葛倫只允到德格爲止、而甘瞻之兵、仍不能退、柯三知藏方無誠意言和、乃以武力收回之策、密陳中央、蓋因藏兵在甘瞻者、爲數無多、若合川滇三省兵力以圖之、先先聲所播、藏兵將不戰而退、此議幸蒙中央允納、殊值東北事件發生、中央不暇西顧、達賴遂乘機電懇先議大白事件、其他問題另案辦理、中央允准照准、電令遵辦、柯三以邊防關係重要、力陳不可、一再電請迄謂與僅議大白、不談甘瞻毋寧暫作懸案、一俟大局稍定、再爲辦理、劉總指揮亦持此議、數電力爭、中央以種種關係、未即允准、柯三遂電請辭職、另派能員接辦、迭奉中央電令、諭以委曲求全、應免決裂、以紓中央西顧之憂、値此國難方殷、柯三只得曲體中央意旨、與瓊交涉、擬定暫行停戰條件十條、雷陳中央、先後奉行政院蒙藏委員會復電照准、尙未簽約、而瓊讓忽稱達賴來文、要求朱倭窮蠶、仍歸藏管、與原條件不符、總係有意反覆、川康人士、亦紛紛反對、和議遂暫告停頓、柯三腦病日劇、就醫康定、乃命劉委員贊廷在甘、與瓊接洽、靜候中央解決、 最近中央電 致劉總指揮、令其負責辦理、現劉總指揮已增派戍寧黃旅四營、戍邛余旅一團、又特科一營、于上月開赴前線、甘案想可於最短期內全部解決、予之任務已了、不日即將返京覆命、此案中央既責成劉總指揮處理、大計不爲遙制、想劉總指揮必能放手做去云、

鄂省災民善後問題
賑災會覓得解決辦法

漢口訊云、湖北災民之善後問題、水災會方面、已決定將武漢附近蔡甸等處之災民、各給以麵若干斤、令其各回原籍、無如災民 以將來生 活毫無保障、且各縣鄉區、多半陷入匪窟、因此多甘於每日二餐草根和麵之雜餅、堅不言去、時水災會感於美麥來源、旣有限制、長此維持此二十餘萬災民之生活、勢亦極感困難、正進退維谷之際、適國府救濟水災會李晉席德燗辛博森等先後來漢、經一再磋商、始決定應事實之需要、分別辦理、將無法遣送回籍者、仍繼續施賑、一面由地方熱心之士籌劃輕便之手工業、使災民嗣後之生活、得一解決、不致長此爲社會之寄生蟲、同時李晉並曾與建設廳長李書城、籌商利用建設事項、容納災民、惟此層在遍地匪氛之現狀下、能否做到、恐無多量之希望也、其確有家可歸者、則酌量各地情形給資遣回、並由農賑局供給其種仔、此項計畫、已在分別進行、記者於此、更願一述農賑工賑之一般情況、農賑之發軔、在本年一月初、當時急賑甫停、賑災會按施賑程序、開始農賑、當時總會先行發下美麥千百噸、主事者即按各縣災況輕重、災民多寡、平均分發各縣、當時本認此事輕而易舉、於如何施散、如何便使仔種確能佈種一點、未及注意、最近發現缺點多處、或分散後仍事集各縣、未能普及災民、或及於災民而均變爲麵粉、充作食糧、 眞能佈種者百不及一、水災會方面感於此種缺點、已設法派人赴各處調查補救矣、

工賑情況、鄂境堤工、爲五六七三區、武漢以東屬五區、臨利以東爲六區、以西爲七區、九區地帶、比較平諭、工程進行較速、惟以主持者未能按預算進行、以致原定用一千八百餘噸可以完成者、今則超過二千噸、尙不敷甚鉅、此事經國府救災會、工賑處長席德燗來漢查明、已另委人主持、六區七區、半爲匪區、進行極爲困難、匪對堤工人員、雖不致加以爲難、惟往往假築堤工人之待遇、與駐軍挑釁、且輸送不便、種種困難情形、辛博森之代表安獻今氏前往調查後之報告、陳述極爲詳盡、當附錄於篇後、據席德燗氏語記者、長江堤工工程、自鎭江以上、各段均已著有成效、鄂境各段雖進行略有困難、現已發現解決辦法、尙不至延誤整個計劃無論如何、四月底前全部第一步工程 必可完成、第二步五月底亦可告竣、此次堤工工程容納工人八十餘萬、兩岸堤長亘八千餘里、實爲歷史上之一大工程云、

晉綏人民監政會議
推選執行委員發布宣言

太原訊云、醞釀好久之晉綏人民監政運動同志會、自前日在省教育會開第五次籌備會以來、即開始積極進行、今日下午六時、乃假海子邊大自省堂舉行成立大會、當時赴會者甚爲踴躍、綜計農工商學軍政婦女各界一千五百二十餘人、首由籌備會 委員劉春溥 宣告開會、當由大衆 推尙原菴 爲主席、楊通三王之宗爲記錄、行禮如儀、主席報告成立意義、繼有籌備委員報告籌備經過、報告畢即通過宣言簡章、選舉執行委員及候補執行委員、結果選執委四十九人、候補執委十九人、至八時始行散會、茲將全體 委員單及 宣言探誌如後、

執行委員趙仁甫、馮司宜、劉遂九、李量功、劉春溥、王之定、趙次瀛、李雲章、王達三、崔夢禹、黃鸝泉、李文軒、党勗齋、王宇明、張封甫、高仲梅、孟詳祉、米增兆、趙子登、賈幹青、張慕良、李景如、李興義、千存灝、許舫如、王友蘭、戎佐勝、郭子誠、楊通三、張子亮、李含滋、譚培三、武能讓、張子佩、王士彥、王秀山、祁定遠、趙敬軒、白潤甫、杜甲洲、張時華、形可旋、張正一、狄海樓、

候補執委李士英、田子儒、呂少姜、杜宜德、任俊蘭、田吉銓、楊貞吉、郭槐三、康俊卿、胡廷選、康春齋、李顯、王體仁、盧眞伍、郭鶴迎、壽耀南、蘇壽山、段春圃、李可楨、

宣言 黨的破碎、革命的流產、社會的紊亂、人民的困苦、在在給吾人以極深刻的刺激、於此可知今日之國難臨頭、絕非偶爾的遭遇、內內外外、無往而非直接間接的前因、由因生果、勢成必然、溯往思來、人民的出路究在那裡！同胞們？時機確實危急了！如果我們仍作睡獅酣夢、那麼中國的滅亡、可立而待！和平運動者的種種失敗、更使我們堅決的認識『祇有民衆一致團結起來奮鬥纔是新中國的唯一生命路線』、而奮鬥的目標就是！

民主政治的樹立、與民生經濟的發展！ (未完)

楊虎城患病將痊愈

津訊云、陝主席楊虎城氏養痾三原、其病狀如何、爲各方所注意、近有其同鄉友人電陝詢問、昨接覆電云、係神經衰弱一月後可痊愈、原電如下、(上略)刪電奉悉、遠承致慰、至感 我懷、弟以積 勞過度、致罹神經衰弱之症、即遵醫囑、獨往東里堡靜養、且有醫生每日診治、一月後當可復原也(下略)

新詩 歡迎投稿

憶故人 (中中)

我正在沉思往事的遺恨，
窗外的細雨送來哀音，
捲簾一望呵！
馬路濘泥滑倒了乞兒，
△
朋友呵！你失望不？
往時我曾受禮教的鐵索拘束
而今呵！春風報曉，
爲何永未聽你低吟長嘯，
△
心舟衝破了巨浪，一
奔入滾滾大海汪洋，
逝者有誰去解救呢，
只得求仁者的含諒，
△
眞理呀！已踏入迷魔的深谷，
不復顧人間的譏謗與笑癡，
朋友！我也願跟隨你，
去瞭賞平原中的孤猿，
△
未稔的朋友呵！
我眞的對你不住，
所報答你的只有哀怨與悲愁
最後的酬禮是心靈的苛責滿溢，

春曉

叫浪的天際，
稍襯着松粉色的雲霄，一
自然的大地，
被着朝陽籠照！
啊！遠遠的樹林，
獻出自然而又綠綠的微笑，
那樹梢上的鵝鳥婉囀着亂叫！
此時啊，您瞧，
宇宙間一切自然的生物
正好似歡迎春天來到！
一九三二四八寫於雙陽

苦笑 (秋萍)

亂雨捆着灰黃的沉宵，
紅燭在孤冷的狂跳，
淚花閃出了金色條條，
蛇一般的瘦影顫動牆角！
苦酒搖動着生之苦笑，
一杯兩杯：我往肚里狂澆，
沉醉沉醉我的心！我的魂，
死去吧，這殘餘的夢的呻吟，
沉思爬出來奇異的幻想，
活躍的悲哀像浪花捆着魚網，
過去伸出了微笑的紅臉，
但刹那的幸福早死在時光的銀能箭！
滅亡是我唯一的希望，
我渴望着那偉大的幸福之光，
那時我狂跳的心才能永遠安寧，
我那深的咀咒才能悄悄的埋藏！
看！我憔悴的青春這瀉盡的紅燭，
一點殘光搖動着孤冷之屋，
沉寂！我幽寒低低的哀嘆，
苦酒展開了生之苦笑！
一夜深時，

◈性好冶遊 諸君注意

花柳一症 惟吾中國 提起此事 吾們同胞 患花柳者 這種病症 不但傷身 妻子受害 滿洲新國 國家所靠 民強國富 人民有害 原是羞症 身體憔悴 親戚難免 輕者不治 遺害三世 我勸同胞 患此症者 腐敗治法 庸醫殺人 慣用項藥 水銀輕粉 用下此藥 雖然見效 不論良心 由輕治重 再若犯者 傷損五官 骨節疼痛 這種毒藥 生活一世 十有八九

各國注意 以爲兒戲 令人悲啼 四萬萬餘 三分之一 與別大異 而且染妻 不能生育 今已成立 國民兒弟 民病國盧 國大關係 又壞名譽 困苦之極 朋友難提 重者難醫 悔之晚矣 人人注意 必要請醫 實不爲奇 巧網漁利 暗把人欺 分量重劑 以求速愈 無非緩期 那管天理 害人無比 可了不的 破爛喉鼻 動轉難移 精虫受敵 斷絕兒女 陽痿不舉

▲花柳科研究專門▼

▲慈熱心普救人民▼

看此光景 染上此病 郎便染病 費錢小事 仔細參詳 本醫此見 破下功夫 研究斯症 花柳醫院 十有餘載 花柳專科 精益求精 患花柳者 無論新久 魚口便毒 楊梅疳瘡 新法治療 藥到病除 普救同胞 困苦艱難 貧民人等 非是金錢 濟世活人 各界諸君 介紹患者

娼窰少去 誰把你替 莫投庸醫 性命關係 令人可懼 用心注意 參考泰西 費盡腦力 奉天成立 注重名譽 雜症不醫 秘益加密 諸君注意 皆能保愈 白濁淋漓 升天落地 即使根去 再犯不易 熱心對彼 一概施醫 分文不收 那等目的 吾心所欲 新爲注意 來把病去

(現日下交春萬物發生而花柳之毒此時亦正在活動之際倘從前染過花梅毒各症瘀毒未淨其根未清者此時難免復發本院備有一種淸血藥針功能淸血解毒豫防花柳注射之後高枕無憂而取費又特別從廉也)

花柳醫院院長 何子範謹啓
總院奉天小西門裡于石橋胡同路北(大興戲院西隣)
分院哈爾濱道外正陽八道街口內路東樓房
(本院施種牛痘分文不取)

育嬰珍品 無異母乳

勒吐精牌老代乳粉

經驗所得名醫介紹用

營養不足小兒瘦弱

樣品券
奉上郵票十五分請將勒吐精代乳粉一樣罐及育嬰指南一冊寄下爲荷此致
瀋陽浪速通三十九番地
英瑞煉乳公司
姓名
住址

小兒食勒吐精恢復健康母親快樂

乳汁稀薄母親憂慮

大同學院 日語專修學科 商業實習科 招生

宗旨 本學院以教授青年有志者以日語及經營實業必須之智識技能而造成實用的人才爲宗旨地址暫定萃升書院舊址先行開辦左記三科以資急需將來漸次擴張之

分科 日語專修科 在中學畢業或有同等學力者以年在二十五歲以下爲限每日午前授課三小時修業一年
日語夜學科 每晚授課一二小時修業一年 不限資格年齡
商業實習科 資格與專修科同每日午後指導研究或從事實習

學費 專修科與實習科每學期收學費大洋十元豫備費大洋五元夜學科每學期收學費大洋五元豫備費大洋貳元但專修科學生欲兼實習者則減收實習科學費之半額均於開學前一次交足

特典 畢業後擇優介紹於各機關及公私實業服務其欲獨立營業者當儘力贊助之

學額 專修科約五十名夜學科約十名實習科若干名 專修科及夜學科不分性別

報名 習科兼收日生 具備修業證書或介紹書並塡具本院印成之入學志願書自四月三十日起至五月四日止到大南門裡萃升書院舊址本學院報名隨時口試五月五日發榜報名費收大洋一元

寄宿 本院備有寄宿舍凡遠道就學者均可在本院寄宿

開學 定五月十日開學錄取各生務須於開學前到本院交費否則即以備取各生遞補

黑龍江官銀號啓事

爲佈告事案查本號在廣信公司時代發行週年四厘債券每年按照舊曆四十兩月分期付息曾經訂定簡章呈奉令准施行在案嗣以分期付息辦法諸多窒碍擬改爲每年舊曆十月一次付給以省手續當經修正簡章呈請省長公署核示茲奉第二七〇號指令內開呈悉准如所擬辦理仰候通飭各縣局佈告週知併令民財兩廳知照此令等因奉此除分令暨登報外合仰各屬商民人等一體週知特此佈告併應登報聲明

大連汽船株式會社

開往青島上海(上午十一點)
△長春丸 五月一日
△奉天丸 四月廿九日
開往天津(至天津止)
△濟通丸 四月廿九日
開往天津(至塘沽止)
△天津丸 四月廿八日

專屬貨客經理店 大連市敷島町六番地 永和公司 電話七七五番 七八六八番
阪神航路專屬荷取扱店 大連市須磨町六〇番 澤山兄弟商會 電話長 五二六二番 四六八一番

買一送一

夏氏化痔膏 每盒現洋一元
化痔土龍散 半料一元六 料拾元

主治廿四種痔症無論年久新得內痔外痔各種痔漏神效非常一用此藥痛止腫消其管斷根永遠不犯爲普濟患者起見特爲買一送一新請患者勿失良機是幸 外埠函購另收郵費 奉天大西關陶然里廿三號門牌一三二號

夏福興堂啓

文藝叢考 定價現大洋一元
東三省古蹟遺聞續編 定價現大洋一元
哀史 定價現大洋一元二角
皇帝東巡 定價一元
盛京時報各書出版

梅毒能治

有謂梅毒一症逢春復發爲不治之症者我决然答之曰不然要在其治療之得法耳若於春起購伏苓精一大瓶服之則毒解血清無再發之虞蓋伏苓精係用環球醫界公認爲改良血質之洋茯苓製成經本行精心炮製提精去渣佐以珍貴藥品此其功力之偉决非普通內服淸血劑所能比擬者也舉凡梅毒風濕骨痛半身不遂胎毒貧血等症服茯苓精無不根治

定價每大瓶二元小瓶一元 新到牛痘苗每打五毛

瀋陽大西邊門外二經路南口 寶康藥行經理

前吉黑權運局醫官田子嘉啓事

予蒞長春十載治愈危險大病極多凡中西醫束手不治之病經余救活數十人惟因無介紹人多不得延診爲此今特在東四馬路三十二號設立診病所規定診例以便各界直接延診門診現洋壹元出診四圓外埠每日六十元▲注意 凡疑難奇症及久治難愈之病皆可診治

廣告

本埠德順祥鐵店舊有部份股東部賈周部繼周以河鈞堂繼厚堂名義各入錢股一俸上年部繼周作故現年賬期經伊胞兄部贊周同時代理因無力進行同衆東夥交出退約情願將部家錢股兩俸一併抽出脫離關係此後德順祥一切出入事件兩無干涉爲此登報聲明

本店謹啓

大連春季大賽馬

開催日
四月廿九日(祝日) 五月七日(星期六)
四月三十日(星期六) 五月八日(星期日)
五月一日(星期日) 五月九日(星期一)
每日午前十時開始(雨天順延)

◎於大連郊外星個浦競馬場

◈入場彩券 每日開彩
頭等金壹千圓(景品券)壹枚
貳等金三百圓(景品券)壹枚
三等金壹百圓(景品券)壹枚
四等金五拾圓(景品券)壹枚
五等金參拾圓(景品券)拾壹枚以內

◈勝馬投票券 (單勝式 複勝式 各金五圓 金貳拾圓

社團法人 大連競馬俱樂部 電話三二五三番

戒煙

快法的 二日完全戒除
慢法的 七天安全忌好
快樂的 精神永久照常
如意的 不受絲毫痛苦
安全的 百病太然不犯
歡喜的 心中非常愉快
完善的 老幼皆可入院
滿足的 癮與病一齊治
保險的 永久不想煙抽
可樂的 如再汲煙嘔吐
永久的 担負完全責任

注意 産婆收生 救護難産 晝夜不分 前往收生 百病發生 診治各科 完全施診 注射 六〇六 九一四 一一〇六 藥針 藥價特別從廉 春節一到

若護周到入院隨意 戒費極廉 函索簡章請付郵票

奉天省城大西門外 振華醫院

◎告白刊資 每行五號字十三字起碼刊資一日每行現洋壹圓長期另議

日政府當局重視 滿蒙之現狀

外相與陸相重要協議

【東京二十六日聯合電】芳澤外相于二十五日晚赴陸相官邸、訪見荒木陸相、關于北滿方面之情勢、作重要協議、軍部側因聯盟調查員之入滿、此後在滿洲之張學良系殘黨、一律開始行動、企圖最後的擾亂滿洲、同時對于滿洲國以買收及其他手段、計劃擾亂內部、爲明瞭事實、關于是等協議對策、且嚴重監視此後之推移、故觀測聯盟調查委員滯留滿洲中之滿蒙情勢、尤有可重視之狀態、

勞農決與社民合同

將急速開始合同交涉

【東京二十六日聯合電】全國勞農大衆黨、二十五日午後六時、在本部開常任執行委員會、麻生委員長以下各委員出席、就幹者由社民黨所提議合同問題之黨態度協議、結果決定贊成合同之決議、製作對社民黨之回答、並對于轉換國家社會主義運動之中央執行委員今村望月等實行除名、午後九時三十分散會、其決議如左、

對于由社會民衆黨所提唱之合同、本黨受諾提案、將經中央執行委員會之決定、選任合同委員急速開始合同交涉、

停戰會議一綫曙光

大體有繼續開會希望

【上海二十六日電通電】英公使藍博森、于二十五日與郭泰祺一同訪見汪精衛及蔣介石、就停戰會議協議、據確息中國側依據聯盟決議案之停戰協定解決案回答、表明同意、因之英公使于二十六日由南京乘飛行機返上海、

【南京二十五日商通電】滯京中之藍博森及郭泰祺、與中央政府首腦部屢次懇談、英公使極力勸告停戰會議續開之結果、汪精衛于二十五日午後、竟爾表明同意、蔣介石亦至爲諒解、英公使及郭泰祺、預定二十六日乘飛行機返上海、

【上海二十五日聯合電】重光公使今朝在公使館會見軍部代表、作重要協議、公使館僅謂關於小委員會之事、有所接洽、關於停戰會議、似接到本省何等訓電之日本代表部、稍見活動、又如昨夜郭泰祺在南京之談話、藍博森公使之斡旋觀測會議前途、或發見何等光明、

【上海二十五日聯合電】停戰會議中途中國轉向聯盟提議此爲南京政府、擬在日內瓦討論現地解決、由此調印之責任、假于日內瓦、對內的緩和政府及郭泰祺之責任、爲周知之事實、日內瓦因小國委員會之補嚼顯示超出中國預想以上之有利展開、但遭日本側之斷然反對、反陷于超出上海以上之困難、南京政府自目前對內的利害關係、急欲解決、今日反招來此項結果、故今藉約輪

蘇俄政府對聯盟 拒絕協力

【日內瓦二十五日電通電】聯盟當局、對于蘇俄政府、要請以非聯盟國之美國與中國調查團同採協力之意味、使在滿洲俄國領事鐵道職員等、希望對于該調查團協力、蘇俄政府對之、以蘇俄如美國不派遣調查員、並無協力手段之理由、表明拒絕其要請、

美對華請保護僑民

【華盛頓二十五日聯合電】美國國務省、鑒于最近福建省廈門附近、共匪軍之勢力猖獗、向駐華美國公使館通告、謂對國民政府提出要求、此際中國官憲、保護在華美人之生命財產、須特別努力

王懋功談 滄石同蒲路

北平訊云、中委王懋功氏、自就任正太路局局長後、於日前來平訪張主任、有所接洽、現已事畢、定日內遄返石莊、記者昨晚往訪、即詢一切、王氏答復頗爲詳盡茲錄於次、

（問）先生對收回正太路事、已否辦理完竣、有無糾紛？

（答）正太路法人借欵、至按年三月一日止、本息全清、本照合同、由我國收回自辦、本人及該局各處長、早經到局任事、現正辦理接收手續、不日竣事、毫無糾紛、

（問）外傳正太路收回後、鐵道部決以該路押欵修滄石路、晉省官民、則堅持以該路餘欵修同蒲路、報載山西民情激昂、有不達目的不止之勢、鐵部對正事究將如何處理、先生個人意見如何？

（答）前在北京政府時代、曾以正太路押欵一千八百萬元、作建築同成（由大同至成都）路之用、晉省亦曾自籌欵項、擬先完成該路之同蒲（由大同至蒲州）一段並已購辦若干材料、旋經北京政府收歸部辦、惟所有借欵全部、及省辦材料、均被挪作別用、致該路尺寸未修、晉省官民主張以正太路餘利修同蒲路、理由自甚充分、至滄石路、則因路基早築好、需欵較少、完成較易、又該路聯貫正太、平漢、平浦三路、外商樂於投資、自交通政策之觀點言、該路勢在必築、且就正太路之餘利言、如不受軍事及政局之特殊影響、每年約可收入五百萬元、除去每年養路開支約二百五六十萬元、及同成借欵付息八十萬元外、所剩餘利無幾、專恃此欵修同蒲路未免需時太久、本人意見以爲同蒲路綫、橫貫山西、聯接平綏隴海兩路、于西北國防民生交通實業所關甚鉅、且晉民對該路已有犧牲、關係尤爲密切、自應早日建築、而滄石路線聯貫三條幹綫、該路成後、必能推進華北經濟、使日趨發展、其影響之大、盡人皆知、且該路易于吸收外資、亦屬不可忽視之點、故本人主張兩路必須兼顧、不可偏廢、現鐵部已決以正太路收入擔保、抵借鉅欵、同時建築同蒲滄石兩路、目前曾次長正代表政府、與法方代表瑪爾丹辦理此項借欵手續、不日即可定局云、

八田氏離京

【東京二十六日聯合電】八田滿鐵副總裁、本日（二十六）午前九時、由東京驛出發赴任、二十七日由神戶乘船赴大連、

眞茹無電台將開通

【上海二十五日聯合電】在國際間宣傳被日本軍破壞之眞茹無線電台、並無何等損傷、經日本軍完全保護、日本軍與國際電信局間成立諒解、自昨日起、開始清理、決定日內即將開始通信、

毛澤東在漳州會議 決議佔領福建南部

【廈門二十五日聯合電】共產軍占領漳州後第二次布告、係第一軍長毛澤東之名義、外傳毛澤東在漳州開軍事會議、結果決定在該地建設共產政府、同時占領福建南部地方此外孫連仲軍加入共產軍一事、尚無確實消息、但在占領漳州以前、與張貞間有何等交涉、確屬事實、福建省政府、正在策畫離間孫連仲軍與共產軍、因向中央要求軍費、作爲買收孫連仲之資金、降服之敗殘兵若干名、正向廈門前進、二十三日夜、廈門鼓浪嶼有共產軍暴動計畫、因當局取締嚴重、幸未生事、英國鑒於事態重大、令英國航空母艦及驅逐艦三隻航赴當地、

英公使返滬 與重光公使會見

【上海二十六日聯合電】英國公使藍博森、利用蔣介石之飛行機、今朝（二十六）由南京出發、午前十一時抵龍華返滬、預定午後與重光公使會見、其會見結果、停戰會議有一綫曙光乎、頗堪注目、

開發滿蒙策協議會

【東京二十五日電通電】加藤粂四郎、山崎達之輔、東鄕實中野正剛、永井柳太郎、松田源治、下村宏、光永星郎、山道襄一等、及其他各政派官民、各方面有志爲開發滿蒙策劃協議、預定二十七日午後五時、在中央亭參集、開發滿蒙懇談會、

日本對委員會態度

政府內部分硬軟兩派

【東京二十五日電通電】作爲日本軍最終撤退時期與會合委員會權限之妥協案、提出事務局次長杉村陽太郎案與駐華英公使藍博森案、關於此項結果、外務省接到請電訓、政府開各項聯合會進行協議、但政府內部、有軟硬兩論、據聞政府幹部、傾向軟論、二十六日閣議、如軟論不能決定時、則對聯盟態度、不能收拾、前途頗堪注目、軟硬兩論、要點如左、

軟論

一、五月之聯盟總會、討論滿洲問題、日本立場困難、故上海事件、應出相當程度妥協、

一、關於最終撤兵時期、固不能受諾今後委員會之認定、但對於聯盟決議之意見、尚可受諾、

硬論

一、應令日本代表出席十九國委員會、表明日本之主張、

一、以爲上海事件、如與十九國委員會成立妥協時、思與聯盟總會和緩形勢、實屬錯誤、不得不衝突時、即應衝突、

一、關於最終撤兵時期、承認混合委員會與停戰交涉之現地主義、互相矛盾、

一、對十九國委員會開公開會議作何決議、採取不相關涉之態度、無顯示軟弱之必要

【東京二十五日電通電】關於十九國委員會決議案、陸軍當局有強硬表示、略謂杉村案藍博森案等妥協案、並無所聞但不承認十九國委員會之日本方針、絕對不變、確信政府內部、並無發生動搖等旨、觀測法定對長岡代表回訓內容之二十六日閣議、結果如何、有相當糾紛、

孫科通電救國綱領

【上海二十五日電通電】在本埠之孫科、昨日向蔣介石汪精衛胡漢民三氏發出標題「抗日救國綱領之通電、」其中外交救國策如左、

一、與世界以平等待遇中國之國家相聯合、努力於中國之獨立爲基本原則、

二、徹底的抗日、作爲目前外交重要方針、

三、與日本有利害衝突之國家、中國完全認爲同志、作充分互惠的連絡、

四、在最短期間內、決定對各國之外交方針及實行策、

關於上項、據孫科表示、內憂外患交迫之今日、救國方策、除徹底的抗日外、別無他途、此以國民之一致爲必要、故必須急速頒布憲政、確立眞正民主政治、茲向蔣汪胡三氏致電、要求急速召集第三次全體會議、討論本問題、

日政府議對議會策

【東京二十五日聯合電】第二次臨時議會之召集、迫近在一個月間、政府關于提出議案及其他、並此後政策之實行、預定二十六日正午黨出身閣僚與政友會幹部在首相官邸會合、開懇談會、

贛州善後

南昌訊云、贛州之役、赤匪元氣大傷而贛州亦破壞不堪、尤以城垣崩塌甚多、關於善後事宜、除由省府在政費項下捐洋五千元外、軍長陳誠捐一千元、師長羅卓英周至柔各捐五百元、爲補助修築城垣之用、民政廳亦有電致該縣縣長、派撥急賑、已請省賑務會迅予核辦、該縣修城已于十日舉行興工典禮、至各處通贛州之電線已告修復、又信豐縣長王廷颺電告、國軍第四師張權新、第一師葉縣入贛、先後督率全部蕩縣匪剿、職隨軍出發收復縣城、刻正大軍積極進剿、除一面秉承駐軍從事清鄕外、謹先電復云云、

（又訊）前二十六路孫連仲部在寧都叛變之季振同旅、自投匪以後因受赤匪壓迫、官兵懊悔極願歸順、最近南昌綏靖主任朱紹良氏特派飛機前往該叛部駐地散發忠告歸正傳單、馮玉祥孫連仲二氏亦各派代表、前往招撫、昨日綏靖公署接第五十六師師長劉和鼎元電、稱據報踞汀赤匪僞四八兩軍于魚日被反正之季振同部包圍繳械約三千餘支、傷亡二千餘人、朱德匪首生死不明、餘匪四散曹坊營前均有潰匪、該部正向瑞金興國追擊等語、又接第十八軍軍長文電稱、彭匪德懷前在贛州之役、腹部受傷甚重、今據確報、彭匪竟日斃命均村死前遺囑匪部回湘歸農、（記者按彭匪係湘人、官兵亦多湘籍）連日該股赤匪官兵頭纏白布、以誌哀悼、又據確報、李匪明瑞確已斃命、一說陣亡、一說內與朱匪發生意見、被朱在會議時用手槍擊斃、李之僞七軍軍長現由龔楚代理、殘部僅餘八連云云、

上海派遣軍 第四次歸還

【上海二十四日電通電】自十九日開始出發之派遣軍第四次歸還部隊、本日（二十四）午前十一時及十一時三十分、分兩班出發、

戰死者遺族 傷病兵救濟

【東京二十五日聯合電】爲滿洲上海事件戰死者之遺族、並救濟傷病兵、因一條實孝公池田成彬、與謝野寬、加藤武雄、船越光之丞男等、及其他各方面有力者、計劃設立中之戰死者遺族傷病兵全國救援會此次完全成立、預定二十七日開創立總會、

韓復榘嘉獎 謝書賢剿匪

濟南訊云、魯南民團總指揮謝書賢、日前率所部混成團之盧石兩營由蒙陰出發剿匪、進至草灘當與李明均股匪包圍、奮勇夾擊、土匪死傷百餘人、俘逃者不過十數人、獲槍二十餘支、救出肉票五十餘人、傳令分別招領、並繼續追剿、楊張兩匪、又日前沂水有黑旗會聚衆騷擾、猶幸經駐在該地之八十一旅旅長運其昌應付有方、未致擴大、會衆解散人心得安、省府演講團趙蓮塘等途經該地詳細開導、會首均已覺悟、秩序完全恢復、第三路總指揮韓復榘、據報以謝書賢剿匪奮勇、運其昌以和平手段解決黑旗會、特分別傳令嘉獎以資鼓勵云、

黃紹雄任內政部長

南京廣西兩派成立妥協

【南京二十六日聯合電】二十五日之中央政治會議、決定允准馮玉祥辭任內政部長、任黃紹雄爲內政部長、

【上海二十六日電通電】中央政治會議、爲馮玉祥不承諾就任內政部長、任廣西派之黃紹雄氏爲內政部長、因之南京廣西兩派、成立妥協、

美俄關係與對日策

【莫斯科二十五日電通電】美下院議員錫穆斯氏、關于對日政策美俄關係之意見、由紐約來電、化爲蘇維埃全境、新聞問題、關于極東問題、蘇俄輿論、一致以美國爲決定的因子但政府側沈默、若日俄戰爭之場合、思惟美國爲俄國之同盟國、在牽制日本策上歡迎此主張、

繼續委員會議開會

【日內瓦二十五日聯合電】十九國繼續委員會、預定二十六日午後三時、開非公式會議、議長伊曼斯、聽取關于決議案中日兩國交涉之經過、

吉會線決定終點港

【東京二十六日電通電】政府對于吉會線終端港之方針、此次決定暫時以淸津雄基羅津之三港、將來以羅津爲吉會線之正式終端港、

河北疏濬河流問題

南運永定牆子河均有問題

津訊云、南運河下游疏濬委員會、爲進行施工具體計畫、於昨晨九時、在建設廳召集會議、到會代表計市政李吟秋、建設廳原樹楨南運河務局陳榮嫣兩會孫俊卿華北水利會陳昌齡等、由原樹楨主席經全體研討對施工計畫、確定後並分別擬定兩種預算、其施工計畫、係自九宣閘起、開始修治、至市區流域爲止、工程長度共約八十餘公里、將來興工時、即由九宣閘下游堵塞、將上游水流、引入鹼河經流月牙河、使之入海、庶於航運不致發生影響、其工程區內、共爲天津、靜海、青縣轄境、開工時預算兩種、一爲分配工欵、預計三縣境內、共需擊菲一百六七十座、每座需洋二十元、關於挖掘土方、給價每方已定於四角三分、傢俱費一萬、監修費及辦公費定爲八千元、此項預算、係以二十二萬五千元爲標準而定、全工程區決於四十日內完成、外加風雨停工五日、共爲四十五日、建設廳已定於今日備文呈請省府、早日按照預算撥額、將欵指撥、俾便積極動工、其施工挖掘土方、實縣出民夫數目計如下、（一）青縣境、應挖土方數爲五萬一千一百四十七方、每日應出工伕二千五百五十七人、（二）靜海縣境、應挖土方數爲二十六萬九千二百零七方、每日應出工伕一萬三千四百六十人、（三）天津縣境、應挖土方數數爲十六萬二千七百九十六方、每日應出工伕一百四十人、天津方面並擬借用挖泥船藉謀工作之便利云、

●●永定河 海河委員會、疏濬永定河工程計劃、津北五十七村、均在放淤區域之內、因該河水源特大、曾經該會派員勘查預測村莊水平線建築圍堤以防出險、惟南王平等七村村民恐一築圍堤捆挖田園、將受損失由少數人之意、請求免築、茲七村民衆、以利害切身因一時之誤會、不顧及將來水流宣洩、關係民生至爲切要、昨特備呈、公推代表劉廷樞等來津向省府及海河會陳述意見、請貫徹原定計劃、援照成案、修築圍堤、以防水患而衛民居、原呈大意謂津北五十七村、同處放淤區域、各村位置雖有不同、經海河委員會派員勘測、規定比例標準、因永定河來源特大、蓄水區域較小、容量惟恐不及、鈞會爲顧全村民起見、預測村莊建築圍堤、以防水險、其意至善、方慶幸之不遑、何能出而拒絕、緣七村地勢雖高、而街基較低、與迤南各村地勢同一水平、水勢漫鉅使無圍堤、屋舍難免不被沖刷漂沒、農民祇知田園挖掘佔地之巫失、而不知將來廬舍汪洋（未完）

合蚌汽車路通車

蚌埠訊云、安徽建設廳、因本省交通、大感不便、特於皖南、皖中、皖北、車輪不通之處、開辦長途汽車、以利行旅、已經成立者、爲京蕪汽車路、（由南京至蕪湖）、安潛太汽車路、（由安慶至潛山、太湖）、合巢汽車路（由合肥至巢縣）、繼續開辦者、計安合汽車路（由安慶至合肥）、合蚌汽車路（由合肥至蚌埠）以上五路、除京蕪汽車路因時局影響、暫行停辦外、並在安慶、合肥、各設總站一所、安慶總站、管轄安合、安潛太兩路、合肥總站管轄合巢、合蚌兩路、均直轄建設廳、刻合蚌路已於本月十五日開始通車、發售由合肥至蚌埠、爲一百七十七公里、七小時可達、每車容納乘客十七人、規定每人攜帶行李二十公斤、票資七元一角、途經店埠、梁園、八斗嶺、張橋、定遠、總舖、臨淮、鳳陽八站、沿站設站長一人、站員三人、蚌埠站建設廳已派張繼藏等來蚌在車站後設站籌備、其店埠八站站址、俱已勘定、一俟車輛運到、增開班次、即陸續設立、從此合蚌之間縱須數日、今則朝發夕至、皖北交通、可謂闢一新紀元、

松平大使 訪斯齊穆遜

【日內瓦二十五日聯合電】松平大使、于二十五日午後三時、與美國務卿斯齊穆遜會見約互一小時、就軍縮及滿洲問題、交換意見、

駐日西公使 捧呈信任狀

【東京二十五日電通電】西班牙共和國最初之駐日公使散地阿哥、而泥斯泥、維威哥氏于二十五日午前十一時、參入宮中謁見日皇陛下、捧呈國書、

政友會設置 選舉法委會

【東京二十五日電通電】政友會于二十五日午後一時、開政務調查會、由山崎會長提議設置改正選舉法特別委員會案、協議結果、決定設置該委員會、與政府協力製作改正具體案、並將其委員日內任命、五時散會、

八田副總裁 與首相協議

【東京二十五日聯合電】八田滿鐵副總裁、于二十五日午後二時三十分赴首相官邸、訪見犬養首相、就此後方策協議、至午後三時辭去、

安藤中將 定期赴旅順

【東京二十五日電通電】旅順要塞司令官安藤紀三郎中將預定二十八日午後八時二十分由東京驛出發、二十九日由神戶乘貝加爾丸赴任、

武進宜興間 汽車路完成

常州訊云、武進處京滬路中心、宜興溧陽一帶貨物、向由水道運輸、殊感不便、武宜兩縣人士、原有建築武宜滬車路之議、當時以工程浩大、鉅欵難籌、僅完成武進鳴鳳鎭至漕橋一段、現中央第一師胡宗南部與地方商妥、由士兵建築、未及半月、全線路基、即已完成、俟橋樑涵洞完成後、即可通車云、

陳濟棠返省

香港訊云、陳濟棠二十一日上午十一時、乘水東輪南秦號返抵廣州、李宗仁以陳已返省、各事俱商妥、定二十三晨乘廣三車至三水、轉搭港梧輪返桂、

孫連仲不參加共軍

【廈門二十五日聯合電】孫連仲與共產軍同行抵漳州全屬子虛、其傳說基因於孫麾下之二旅、被共產軍改編、參加漳州之共產軍、

廈門充滿避難人民

【廈門二十五日聯合電】由福建內地方面向本埠避難之人民達五萬三四千名、鼓浪嶼達四五千名、中國軍艦楚有、永建、海壽、在海上警備、

補品大王

贈送五千盒

龜齡機

●龜靈機裝在美麗盒中

世界新藥「龜齡機」是專治男女生殖器病的其藥是男女愛情中實缺少兒女的仙丹、返老還童的寶筏、其配製原料純用青春物之生殖腺、甲狀腺、睪丸、卵巢等經種種化學的操作、配以高貴藥料所製成、故効力絕大萬試萬靈、復經衛生試驗所化驗、證明有效、特許專賣、

主治 老翁服、恢復青春、生殖力還少復活、老婦服、月經復至、妊娠子女、青年服、健腦强精、讀書不忘、凡生殖器病、腎虛早洩、陽萎遺精及發育不完全、性感缺乏、貧血、作事厭倦、消化不良、視力減退等、及女子精脈不調、過多過少、經脈閉止、子宮寒冷、腹痛、赤白帶下、交接快味缺乏、半產、及卵巢發育不良、難以受孕等尤爲特効、

△龜齡機養身固精之奇効

龜齡機具有極大滋補力、其一盒之效力、遠勝中國參茸一斤故凡吸鴉片者、老年衰弱者、青年腎虧者、均宜速服「龜齡機」又患早洩病、則男女間快味缺乏此般有滋補眞陰、鞏固玉關之力、患者速服、無不立愈、

龜齡機 每打一元五角 每打拾五元

總經理 上海德生洋行

贈送法 本藥在東省發行一週紀念、特提五千盒、作爲贈送東省人士之用以昭效力、而便推廣、照以上定價、在代售處凡購買龜齡機一盒者、即贈一盒、凡購買龜齡機半打者即送半打、每人限一打多者不贈、

東省總經理 奉天鼓樓南 金城大藥房

外埠代售處 安東瑞祥泰 營口中西藥房 大連同德藥房 洮安德慶仁 長春中西藥房 吉林五洲藥房 遼陽義和堂 江省德泰盛 鐵嶺和發久

外埠贈品 函購欵先匯寄費在內郵票代洋十足通用吉黑郵票亦可

贈送家庭寶庫

內載家庭衛生普通病症簡易醫療法數十種及婦女產乳妊等保養法若干種插圖七十餘副凡注意婦女衛生者不可不看函索附郵票一分即寄

瀋陽鼓樓西 金城大藥房啓

世界珍聞及其他……

蔣夫婦築八卦亭避署

行都消息、蔣介石特派鈕永建、負責籌備、興築洛陽名勝八卦亭、爲行都避暑所、並由宋美齡私人出資五萬元、補助備作購料之用、現由香港電請著名丹麥工程司來洛繪圖、聞將採取印度佛塔樣式、以便保存古象、定期三月即可竣工、估計約需十萬元左右、內部設備、極爲華麗云、圖即蔣氏夫婦

青海風光　廣惠寺大活佛　財富與威權
◇年羹堯一段故事

青海通信云、青海大通縣廣惠寺大活佛敏珠爾最有威權、按廣惠寺亦名宮莽、土人多用此名、爲大通縣屬之第三區、西南距大通縣城約四十里、北距互助四十里、東南距西寧約一百一十里、恰在三縣之東峽中一小川、約念餘里許、東山一帶、森林陰翳、松柏蒼天、山根河水長流、夏日遊人感來此避暑、亦青海之佳景、居民各族雜居、以土漢人民最多、番回次之、有數十莊堡、住戶約一千餘家、人口一萬以上、多以務農爲業、鮮有出外經商或讀書之人、忠樸節儉、尚有上古之風、而土番人民、崇拜活佛、嗣其迷信、生活甚爲簡單、廣惠寺依山築城、致圍約五六里之大、城上均置有槍眼遙望之、嚴如一大城、內有活佛十二人、喇嘛二百餘人、經堂七座、建築宏大、內供佛像小院四十餘院、大管家小管家數人、管理全寺財產收入、食糧分配、及其他一切事宜、全寺喇嘛、每月統入經堂念經、普通約兩次、凡遇廢曆每月初一十五、或觀經晒佛合日、則四五次不等、每年春秋兩季時由大管家令各喇嘛分赴蒙古青海內部各地化緣、化得之羊牛馬匹銀錢、回時一律交大管家收理、此該寺內務之大概也、對山一帶森林、週約數十百里盡松林栢木其巨者可數抱、均爲此寺私產、每年賣出木料、收入不下幾萬元、田地四萬餘畝、此僅就業已開墾者而言、其未開墾之荒地及山地、爲數幾許不得而知、田地統租於土漢人民耕種（佃戶納租五成、每年所受租穀、純爲豆麥菜子之類、亦在六七担之上、總之此寺每年收入、當在二三十萬元、活佛之最大者、爲二十三世之敏珠佛、此人原籍係寶源縣屬之蒙古人、握有全寺之全權、曾在內蒙佛教整理委員、蒙古黨務特派員、青海省政府顧問、並特許私養衛隊四十名現僅有衛隊二十餘人、均着灰色軍服、背有盒子槍三八式步槍一類軍器、凡入經室時、兩旁均有此種衛隊護衛、並由衆喇嘛齊立左右、鼓動鑼鼓、如因事出外時、多坐黃轎、當八人着黃衣抬、蒙番人民、如路遇之時、即急取帽子跪伏道旁、不敢仰視、候活佛過後、方得前行、其權威之盛、可想而知矣、該處蒙番人民、多逐水草而居、以畜牧爲生活樂不、幸因人口疾病或牛羊馬匹之死傷情形、或產生時、恒無醫救、多許願於寺、屆寺中觀香晒佛之日、均不避路遠相率來寺、在寺中各經堂輪流叩頭、嘗有連叩數百者、將呈來之銀錢布匹茶葉哈達等貨、高置於盤、恭恭敬敬、鞠躬低首、手獻活佛、收其敬物、帶擦其頭、或賜以哈達、則歡欣異常、以爲可能免除一切災禍、而得長久幸福也、迷信活佛之深如此、相傳清雍正、初清海番民與寺院喇嘛勾通、侵擾邊郡、邊境告急、雍正命大將軍年羹堯率兵征討、年至青海後、各寺院活佛率喇嘛番民抗之、年大怒將所有寺院一律攻破、擒其活佛誅之、以故凡寺院活佛喇嘛根年入骨髓、故於觀經或晒佛之日、特作跳神、用麪捏成一人收置當院、另裝護法佛十二人均爲牛頭馬面、青臉獠牙、手持寶劍繩鎖等物、團團圍定、誦經跳舞畢、即將麪人砍作八塊、分拋各處、蓋其意在咒年羨堯永不復生、至用酥油捏燈之意、聞黃教始祖、宗喀巴生時、夜夢見如燈之式樣記載佛經、因而每年照樣製成、重點一次、然於夜半時即撤去、其意在宗氏作夢、至夜半已醒故也、又有一說、佛法以世間之萬事萬物無所眞假、富貴安樂均是幻想、所以製燈、乃在說明凡事均爲曇花一現、其意超脫衆生也、

英作家身後蕭條　負債數萬鎊

英國著名小說家華萊斯所作偵探及其他小說、在許多國家已享盛名、彼於本年二月間、在荷萊塢逝世、據每日郵報消息、彼死後身世蕭條、該報又謂華氏本身無財產、負債八萬一千鎊、本日舉行遺囑檢認、發現其財產僅一萬八千鎊、此種負債原因大半由於購買賽馬、票之失敗、

黃金國之綁匪案　一年發生二百七十九件

阿美利加、向稱文明黃金之國、自林大佐愛子被綁匪綁走後、世界駭異、就中全美二十八州、九百四十一處警局、竭全體之力、迄今不能破獲、尤屬奇異、據中德魯易士地方警察署長發表、去年全美國發生類此之綁票案、共有二百七十九案、以自身所代現金贖回者、九十三人、要求勒贖者二十八人、遭匪虐殺者十三人、破獲判罪者約爲六十九案云、

德意志之可悲現象　人口統計六千三百萬
卅年內生產率減少五成

德國依於國家之借欵、國民咸苦貧窮、更呈人口減少之可悲現象、此或因澈底於經濟觀念之德人迫於實際的必要、而限制產兒、實則一九〇〇年以來、德國之出產率已減五成、更具體言之、人口每千生產數爲二十六、一九一三年減爲二十七、一九一九年又減爲十八、一九二九年全德人口六千三百萬人、較之九十年前之人口三千三百萬人、事實上出產數減、試以德國之出產率爲一〇〇、其與鄰國之產率、爲瑞士一〇一、瑞典一〇二、比利時一〇八、法一一二、荷一四九、意一五三、西班牙一六四、保加利亞二二〇、波蘭一七〇、又在德國農村地方較之都會出產率稍高、首都柏林之出產率尤低、

飛空八十九小時　航空新紀錄

巴黎法國無線電、據好望角消息、法國航空家古來脫與蘆雷二氏、已於二十二日午後一時半飛抵好望角、按二氏此次自法國勒布爾賽出發、飛至目的地、共經三日零十七小時之久、前英航空家莫利生之紀錄、已被打破云、

西湖戀愛案　小說家許欽文　對悲劇的自白
慨青春去如逝水　臨情海計肯試嘗

杭州訊云、劉夢瑩在石塔兒頭許欽文家被陶思瑾殺害身死一案、許欽文於三月十九日接到法院不起訴書回寓後、會印發一函、致各方人士、函中除自行剖白與劉陶兩女士無愛情外、對於劉陶慘案之眞因、兼有所說分明、茲將該函原錄下、『謹啓者、欽於二月十一日下午由江干回到元慶紀念室、遽發見劉陶兩女士演出慘狀、因係法定屋主、遂自行報警、但以此屬命案亦被留置警署、次日轉法院其看守所、蒙檢察官切實詳細偵查、憑證公斷、依刑訴法第二十四條第二欵予以不起訴處分、於三月十九日下午接到不起訴書、即晚回寓、計在所中一日又一星期、心無內疚、頗能勉安、當時多蒙慰問感荷無盡、所中無報章、回寓後翻閱舊報、始知社會輿論、由于循環誤會、以訛傳訛、遂致殊多隔膜、元慶紀念堂本爲保存陶元慶氏遺址而建、地址以能避火災、又便交通爲主、建築偏重圖畫陳列室、旁設小屋一間、則僅以居看守者、故建築費及陳列室三分之二、住屋後泥墻、亦既陋且低、設崇垣異於住宅、陳列室亦結構特殊、不裝電燈、不住人、專以保存圖畫爲前提、圖畫僅係保管、不爲任何人私、有幾因歷受多方敎促、始拮据以成此室、費用除少許私蓄而外、全係借錢買地、押地造屋、押屋還錢、並担利息、始克造成、有屋小小一間、門設七道、意在各間可以獨立、劉陶兩女士僅於校中照章、能居住時、來此暫寓、如居旅舍、且均爲當然負責守護人、故其關係、正與社友相同、元慶紀念室既非一姓之家庭、兩女士以事來往、亦大異個人之女友、其與欽文毫無愛情關係、法院中積有明證甚多、去冬在杭州民國日報發表拙作新都故月、頗慨青春之去、即可說明與兩個女子無關涉、從兩女士日記函件中、亦可見兩人原係、同性戀愛所妬第三者亦係女性、此事雖若離奇、然試查兩女士個性環境及所受種種刺激、即能知其心理早起變態、而此次劉女士適因避江灣戰事來杭、又因藝專受滬戰影響、不能開校、遂致與陶女士俱逗留紀念室區域內、發生慘禍事屬不幸、可慨實多、至於欽文個人於補救所任學校職務、亦未嘗稍緩、高中教科業已事常授課旬餘矣、但報章所載、殊多顚倒、蓋陶氏遺作之値得如是重視、迄於一般人所未解、僅憑臆兒、來測藝林、固自不免莫黑白也、諒垂錦注、特此奉聞、許欽文上』『杭縣法院檢查處偵查該案之檢察官韋希芬、對該案關係人許欽文、除於殺人及侵占部、不予起訴外、詐以妨害家庭罪、向法院刑庭訴請公判、起訴書如下、

被告許欽文、男、卅六歲、右開被告、民國二十一歲偵字第一八五七號、妨害家庭一案、業經偵查完畢、認爲應行提起公訴、茲特將該被告犯罪事實、起訴理由及所犯法條開列於後、犯罪事實、緣被告許欽文、與已故陶元慶交誼甚篤、陶元慶精於繪畫、於民國十八年暑假時、在杭病故、被告追念舊交、在西湖石塔兒頭地方購地築屋、以保存元慶遺留作品、自己亦居住其間、惟被告年逾二十、尚未娶妻、平時雇女傭一人、爲行炊事、陶元慶之妹陶思瑾、在國立藝術專科學校業、因被告係其故兄知交、故時過從、並與其同學劉夢瑩、亦與被告相識、被告見劉夢瑩青年女子、頗有姿色、遂竭意趨承、以圖得其歡心、劉夢瑩被其所惑、遂於每年寒暑假中恒居於被告之家、先是劉夢瑩與陶思瑾交遊逾恒、發生同性戀愛、自去年暑假後彼此各懷疑忌、（未完）

三秦發現驚人火油礦　可供世界三百年用

南京函云、國府實業部、據美國專家考查、陝西蘊藏有巨量火油礦、可供給全世界各國三百年之用、現特訓令陝西建設廳詳細勘查、以便計劃若干大規模開採云、

馮大女義勇軍在江南之旖旎艷聞

滬訊、此次戰爭、馮庸大學義勇軍、犧牲不少、一部參戰十九路軍、永眠沙場、一部率領民衆在後方工作、就中有女義勇軍多人、爲十九路留在姑蘇工作、旖旎艷聞、頗堪記述、該女子軍駐防蘇州三元坊、因密邇滄浪勝地、一般巾幗英雄、每於武功之餘、則三五遊釣其間、軍服佩劍、持竿引綸、殊增媚態、頗引一般人士注目、然兒女情長、終非男子之堅强、偶有詢及身世及終身愛人者、雖答以（身已許國）之烈士口頭語、則未有不長嘆悲痛者、詢爲攝影、據侍者所云、衆女將軍無事即寫情書、每日送郵局之信件、約數十封、某女生與蘇州中學教授、發生戀愛、同伴甚爲反對、概謂不欲留遺痕於江南也、

廣寒宮裏佛稱尊　佛教其復興中土歟？

洛陽自設行都以來、開兩次大會、首次一打散場、第二次國難會議、大家又恐演出全武行、幸國難會議、草草閉幕、因地點在廣寒宮、令人想起奔月嫦娥、可是此番國難會議中、倒也有六位女教員、除了主席團中劉蘅靜女士外、還有劉純一劉曼卿兩女士、何劉氏閨閣之多才也、此次國難會議中最出風頭者、莫如章嘉活佛、先由汪院長介紹、尊之爲名譽主席、又特爲裝飾一幅黃色濾車、一路擁護登場、僅少黃沙細地、活佛穿黃袍黃褂穆然不動坐在台上、各會員質問辯論、鬧得如何激烈、活佛還是正襟危坐、正像一尊塑佛像也戴院長發十願修仁王寺、汪院長尊重活佛、意者中國、將有佛敎復興之機權歟、

○　○　○

◇…全都希望

一人有舊汽車一輛打算出售就在他的門前貼一張招帖『今有汽車一輛大洋二百元如有希望者請來接洽可也』有人經門前看見就向主人問說『門前招帖是實在的麼』主人『實在的』那個人就說『既是實在的我希望汽車還那貳百元大洋請都交給我罷』

◇…鄉人看戲

一個鄉人生平初次到戲園子裡看戲、到次日他的朋友問他說『昨天晚上你看戲怎麼樣』他回答說『嘿！在初時身許多人又吹又打的很熱鬧一會兒那台上又有許多人亂打亂罵的嚷個不休也不怎麼那麼亂七八糟的』

感謝眼科聖藥（琥珀光明丸）

瀋陽地方法院登記處書記員唐宗寅君來函云○英美大藥房大鑒　敬謝者敝人於去春偶患目疾初起不甚爲意漸至雲翳遮睛視物不明且觸怒時發因火即犯歷經中西醫治迄未見效終日憂悶不堪其苦因閱報章載有貴藥房自製內服眼科聖藥琥珀光明丸專治男女老幼遠年近日一切雲障翳障暴發火眼等症閱悉之下不勝欣喜隨至貴藥房購買一盒試服六日果然見效連服數盒目疾若失而翳障盡去光明復原矣斯誠不愧眼科聖藥敝人感佩之餘敬申數語以鳴謝忱○謹將定價開列於後琥珀光明丸六日用量現大洋一元用二日者四角二十年八月二十日○總售處奉天大西城門外電車站英美藥房

轉瘦爲胖返老還童
劉君玉麟之肖像

未服精血素以前　瘦弱之狀態◆已服精血素以後　强壯之狀態

逕啓者敝人生性淸虛崇仰聖教深知烟酒之爲害毒人最甚因以硏究理善以資戒己而戒人奈身體素弱神經虧損近又復蒙同道謬選以副會長之職以匡協會務因此積勞身體日漸衰弱坐則腰痠頭重勢必倚斜行走四肢無力氣喘盜汗後見報章而購服精血素果然功效確非他藥可比諸症全癒矣飲水思源特將未服以前與已服藥已後小照二頁寄上祈登報端以表謝忱此致普克德大藥行台鑒

聖道理善研究會東北第一分會副會長　劉玉麟啓

敬啓者本行爲謀弱體同胞之福利而得轉弱爲强之機會藉以振興營業而推廣稍路起見特將此全世著名人人信仰生精補血唯一之聖藥精血素藥片特別贈送凡買一盒者即另送一盒即人人得知此藥功効宏富藥力偉大非一般虛欺人之僞藥可比贈數無多幸勿交臂失之

生精補血　精血素　强壯新藥

○空前大犧牲　買一盒送一盒　○多件盒爲限

精血生命：鶴齡千載鹿能長生而人爲萬物之靈壽僅七十古來稀良可悲也物質因人盡耗三神衣損三精精血耗盡而無補救之方此爲精血虧損縮短生命之最大原因也

主要成分：皆取壯健動物體內之生命素及胃液原素膵液原素脾汁原素脊髓內分泌加診貴之植物原素用化學提取其精華以生理學製成精血之原素與人身體內最爲需要

主治病症：精血双虧　精液好盡　精神減少　幼年早婚　房事過度　頭暈目眩　力腦疲乏　夜不能眠　以及婦女久不受孕　子宮寒冷　赤白帶下

贈送長生不老術函索者附郵票二分即寄

定價　大小盒　現洋二元　五元七角五

限奉天總行一處贈送　其他代售者不在此例

普克德　藥業商行　奉天中街路北

品目
一、鐵道車輛、鐵道路線附屬品及信號裝置
◇…鐵橋鐵桁、鐵骨鐵屋豆油容器罐爐類、汽鑵、汽機、煙突、各種機械設計製造據付、鑛山機械並、眞鍮鑄物、酸素瓦斯、
製作　株式會社　大連機械製作所
本店　大連市沙河口西山町
支店並分工廠　奉天西塔大街三町目（電話二二〇三番）

最新理化學
應用經濟的
優良製品也

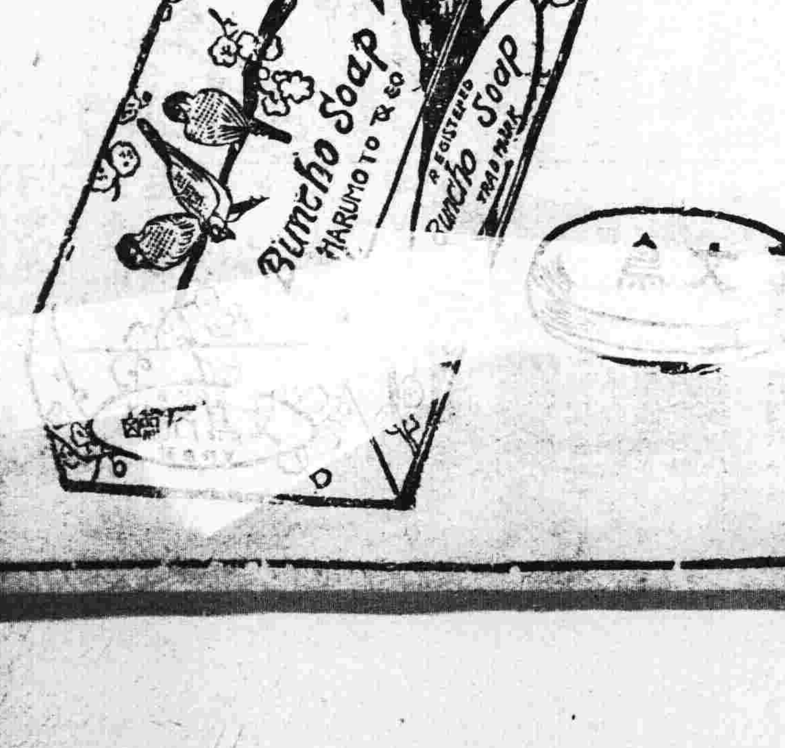

總代理店　寺庄洋行

森永糖菓

牛奶糖　咖啡糖　餅乾　果蜜糖　牌膳糖　牛奶　牛奶粉　茶葉　哥々粉　其他送禮品　各種糖菓　一概俱全

森永製品滿洲販賣株式會社
滿蒙經理處
大連市雲井町二番地
受信沙河口局私書函六號
電話（賬房四九八…番）（華商部九八…番）
受電略號　ダイレン　モリナガ
振替　大連四…番

測量、製圖機械器具一切
製修販賣

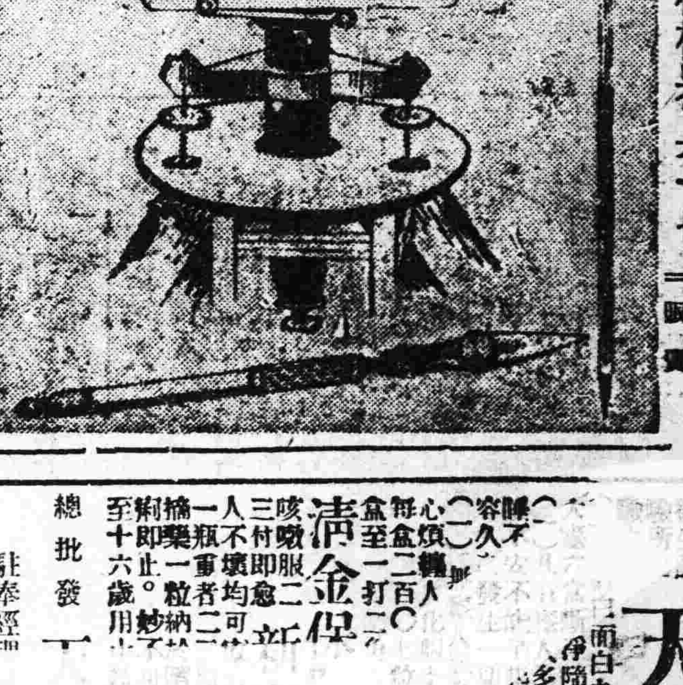

東京玉屋商店滿洲總代理店
奉天若松町三十二番地
水上洋行奉天支店
電話二三一一番

天然清補丸

…而白丸鴉片嗎啡針等嗜好者服之立見奇效…多因煙毒作祟全身欠爽及大便乾燥不思飲食…以至清氣不昇濁氣不降氣血不能流通面帶煙…疾病如服此丸立見奇効如不信請先試用…以清補身體寬胸順氣利大便加飲食即小兒…亦立愈有服過此丸者定知言之不謬…一元。半打五元五。一打十元。郵費一…不扣均備詳細說明書函索即寄。

清金保…
…每盒二百…人…一打二…

…雲散　元二角　每盒洋一…一元試用包…每盒廿付現大洋…五分　多年咳嗽痰喘…此藥與衆不同…服八…

外治痢疾一粒丹
…貼膏藥一張。快則一刻。慢則半點。…大人用大粒五角。小兒用小粒三角。…

咳嗽即服二…三付即愈均可…一人…不壞…一瓶…一重一粒…搐…即止。…至十六歲…

閻氏製藥所
志雲翔
總批發
駐奉經理…
哈爾濱…
營口…
江省南…
民新縣…
長春商埠…

…偉路…省…南…樓站…巷街…康里…福記…和藥店
內寓…局內成…合盛酒…順和…義…同…四平街驛…遼陽平康里恩…吉林河南街長…盛…東

李敦爵士以代表資格 竟正式電覆謝介石

【長春專電】國聯調查團領袖李敦爵士于二十五日電京、告知謝介石、大致畧云、

當茲予等涖止奉天、予以調查團代表之資格、特告閣下、前辱閣下賜電歡迎、辭以措詞極其鄭懇、足諒閣下對于我調查團之行動及其遵照理事會決議而實行之工作、儘與自由及便宜、此予所確信而不疑、特此尚希知照云云、

按李敦卿此電、乃係對于謝介石寒日歡迎電之覆電、實爲國際聯盟致滿洲國之初次公電、謂爲聯盟在事實上承認滿洲獨立國之發露、亦無不可、形勢遂因之而頓呈良好、

省署令各縣 普設消防

省公署查各縣鄉區村市城鎮地方、對於防火之設備、多付缺如、一旦發生火警、坐觀燎原、小者燬鄰左右、大者殃及一村、撲救無方、誠與人民生命財產、有莫大關係、于昨通令各縣、普設消防機關、其已設備者、乃加整頓、際此春令木乾氣燥、大火警尤加以注意云、

日滿報界對調查團 各致聲明書

滿洲國報界聯合會代表、于二十六日午前九時、往訪聯盟調查團、交付聲明書一份、文曰、

滿洲爲各民族雜居之地、相安無事者已數百年、自最近二十年來、軍閥把持政權、視民衆如草芥、視外人若寇仇、軍隊甚於盜匪、政治黑暗異常、交通腐敗、實業破產、金融混亂、物價飛騰、民衆所受痛苦地位、同於中世紀之黑暗、過於南美洲之黑奴、人民敢怒而不敢言、希望除此暴政者、已非一朝夕之故矣、今幸友軍弔民伐罪、將二十年來殘虐民衆之軍閥、一旦掃除、此實滿洲民衆脫離黑暗、再見天日之年、是以我民衆應此機會、建立新國、並推戴敬君溥儀氏爲執政、自建國以來、雖爲日無多、然而所享福利、確不爲少、第一金融固定、物價不致騰貴、第二政治清明、民權皆有保障、第三軍紀嚴明、地方毫無騷擾、第四民族協和、外交毫無事變、以視從前之萬惡政府、幾有天淵之別、此新國家之主要目的、倘不止此、自今以後、尚當制定法典、確立外交、發展交通、開拓實業、使新國以內之東亞各民族、皆得各保權利、共存共榮、此實我三千萬民衆建國之眞意也、謹此聲明、

日報記者團聲明

在奉日本新聞通信記者協會代表、亦于此日致聲明書、內容大致、略云、

吾等在奉之日本新聞通信記者協會、得以歡迎諸委員及隨員等、該東洋福祉與人類幸福和平、深爲欣幸之至、竊久爲我祖同人之所最苦惱者、人口問題是也、即爲日本最大之問題、惟此處理過剩人口之法、則在不塞移民外國之途、據今日世界列國、均以人類和平爲原則、苟列國再塞日本人滿蒙之途、則日本人口、無所適從、已無疑義、日無滿蒙不能生、是屬日本人之信念、即滿蒙之事實上亦純爲日人倚賴之處、即謂生命綫是也、吾思賢明諸員、亦當夙所諒解、中國政府尤其是東北舊政權、曾有澈底排日之計畫、吾邦之人、於滿蒙曾受如何之壓迫、苟舉其例外、則已過多、而無論何國何機關、地未有講此防止之手段者、均未有此不正之壓迫、吾日本處於不能退出滿蒙、困限於退出則死耳、故除倚賴自己外、別無他法、日本之與滿蒙、歷史地理上之關係、因緣甚深、今無說明之必要、且曾兩次賭國命而戰、非野心悲奮追排斥、不能默爾、求生存不得不起而爭耳、幸而告捷、日本始克安固國防而生存、是日人之對滿蒙、強固執持、倘有不當者乎？抑特殊地位之要求果爲不當乎？

日本着手滿洲、已四半世紀、在此文化的經濟的開發之功績、誰亦不能否認、投資至十七億元、乃有今日通鐵道、開礦山、發達工業之成績、中國移民之來者、年數十萬、數十年間、人口增加、約一千萬、海外貿易之總額、占中國三成五分之五、成爲中國全土最富庶之地、其地居民、凡中國各地之民均有、故來增入、同享幸福、俱非得日本拮据經營之所賜耶？且日本之倡共存共榮、非口頭禪耳、實日下之大事也、故日人之對滿蒙、感情敏銳、倘知其事實者、則其間並無些微之不當也、

俄國在極東進出、係其多年之願望、使哥薩克之鐵騎、掠取西比利亞、以連鹽浦、又復壓迫又懷柔滿清、欲奪南北滿以至旅大、遂且脅迫日本之生存、與夫攪亂東洋和平之志、斯爲過去之事實、迨彼皇室崩潰、今日之蘇聯、遂得謂其進出滿洲之危險乎？爲防止其危險計、日本會大事務役、亦爲日本安全計、抑亦即爲世界安全計耳、

夫世界之赤化、以蘇俄爲根本的國策、彼曾廣弄詭計奇術、欲使中國赤化、雖以特殊情形、一旦蹉跎、然至今野心未死、即今日中國各地之所謂赤化者、何莫非彼播種所得之花果也、外蒙一區、全赤化矣、有目共睹、誰不知之、即現在對於間島地方、亦當伸其有組織的赤化之手段、苟一經放棄不問、則極東地方之赤化、即告成功、因彼在滿、不能遂其赤化之愿、或遂認爲思想的世界經略之第一步失敗、於是而發生於滿洲阻止日本之事乎？日本着手滿洲之時、對于果有以此思想汎濫及危險及于此地者、非常然努力設堤以防之乎？

誰能信及中國耶？誰能與彼爲相手方、尚可以之視爲普通之國家而與之交結耶？其本土之不統一與混亂、究有何等意味、假民意以行革命、廿年矣、變亂頻仍、四海鼎沸、迄未造成强固之中央政府、支配中國、蓋已入於崩潰之途矣、彼猶不省悟、漫不覺察、藐視條約爲無關緊要之事、外國人之生命財產、欲其在中國之安全穩固、豈可得哉？因之列國有監督海關者、有設立居留地者、有保留治外法權者、如此者尚堪謂之非列國不信用中國之明証耶、中國既誠然不堪信用矣、然則吾人所信用中國開發我生命線之滿蒙治安、尚委之彼手經理、是則日本至何地步、何堪設想、

蓋滿洲事變之原因、如此之深且遠、日本之用兵、猶謂反國際聯盟現約、指之爲不適當者、實莫大之錯誤也、

吾人常與中國人同一居住、與友打鬧叫罵之事、屢見不鮮、不問其苦力之爭、軍閥之爭、必向第三者訴自己之理由、冀博勝利、即其傳統的外交政策、其根本即在博得他國之好意、而其實則不出背信的利用法也、

凡讀過中國歷史者、多能明白上開要點、蓋其利用第三者、爲彼等生活哲學、又爲其外交之基礎、此等無價值之利用、即可證其完全無價值也、

近代自華盛頓會議以來、中國利用國際會議之事、可謂得心應手、迄於今日、乃用其藉具、冀藉國際聯盟之力、以壓伏日本正當之主張、此可譬諸矯正小兒之惡癖、欲其成一完全獨立之人格、須於小兒用方法欲博大人注意時、在其叫囂呼喚時、大人不動聲色、斯爲得計、對中國須與矯正小兒之辯、同一手段、令其反省難爲刻國際持冷靜態度、

吾人回想滿蒙紛爭經過之初期、當簡單的依照條約違反與排日運動問題、即可判決、今則時態變遷、一日千里、諸種判決之方法、亦隨之遞生變化、斯亦吾人無可如何者也、中日干戈相見之今日、張學良尚以武力擾亂滿洲之今日、滿洲國已成立之今日、欲圖眞實的解決、當有新法之出見、滿蒙問題之解決、若藐視新事態、斷無辦到之理、因之對於滿洲須先行有正確之認識、客觀的事實、以洞見背景的滿洲之實體、斯爲必要、故此次事件、在枝葉上調查、無濟於事、必須由各方面、爲澈底的研究、或由民族關係、或由經濟關係、或由歷史地理的關係、纖悉靡遺、對準視角、乃爲現在及過去一切之研究、庶不只爲解決滿洲問題之促進、更可爲聯盟對東洋得正確之辦認、以爲世界和平之運動、斯爲有效適切必要之事項云、

調查團游昭陵

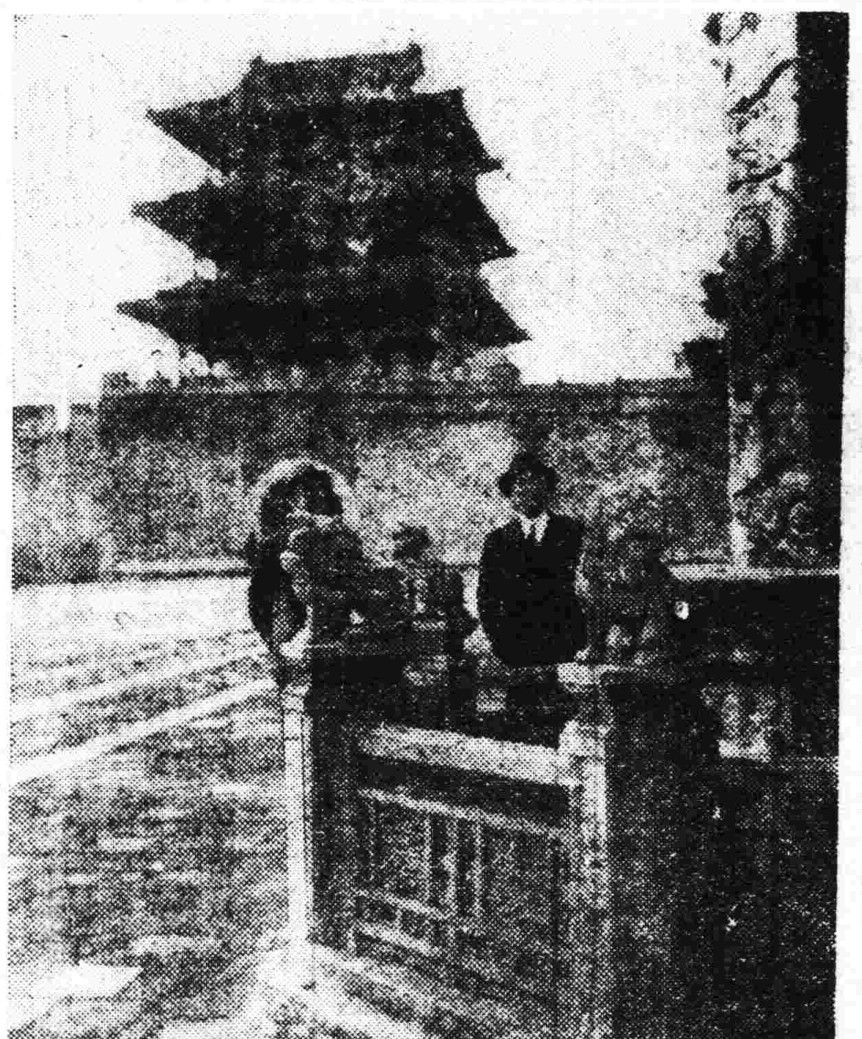

左、嫣奎將軍　右、嫣刻斯哥基氏二十五日午後四時半攝影

調查團司令官 今後猶需 每日會見

國聯調查委員李敦以下各委員及秘書官等、于廿六日午前十時起至正午、與日關東軍司令官本庄繁實行第三次會見、繼續昨日聽取說明、聞該委員今後當每日于午前會見日軍司令官云、

奉省清室財產 價値十九萬

關于清室財產、在奉天省者、據查價値在十九萬元之譜、清室代表萬繩栻、正與當局若手清理云、

瀋海鐵路 下月增薪

瀋海鐵路局丁鑑修會長、現查所屬職員薪俸過薄、不足以資養贍、茲擬定由下月份起實行增薪、昨已令各課段、造報職員成績表、以便按成績而加薪、以資勉勵云、

奉天財政廳 五月歸併

執政府各部成立後、曾傳說將財政廳撤消、或改組、嗣因某種關係、迄未實現、頃得確息、此間趙鵬第廳長、確已飭令該廳各科長科員積極結束、決定於五月底、將案卷、歸併省府、所有人員送交民政廳任用、由趙鵬第專任民政廳長之職云、又訊、奉天財政廳長趙鵬第因該廳奉令結束、於下月內即可歸併省府、對於各縣稅捐局、爲改善收稅計、定於該廳未歸併以前、舉行稅務改善會議、屆時分召各縣稅捐局長、一律

瀋海車輛統計

瀋海路、現經調查、該路現有車輛六五九輛、內爲機車五〇輛、頭等客車二輛、頭二等合造客車二輛、二等客車二輛、二三等合造客車五輛、三等飯車一輛、行李車六輛、水車三輛、石積車九二輛、平車三〇輛、木棚車一五四輛、煤車二二八輛、守車二五輛、三等客車二六輛云、

調查團遠改日程 向須滯奉八日

國聯調查團來奉後、連日連夜、進行調查、甚呈忙碌、滿奉四日之原先豫定日數、業將過去、惟此間爲此次事變發生之地最爲重要、調查事項頗多、迄未調查完竣、調查團有鑑及此、決暫延緩出發、茲據阿爾德羅班蒂伯于廿五日對外人記者所談、調查團當可延緩滯奉時、豫定尙須滯留八日間、又北上時、首先經由四洮洮昂各鐵路往赴齊齊哈爾、然後視察哈爾濱吉林長春等地、並於此行、偕同顧維鈞前往云、

警察設北陵分所

奉天省會警察局長齊恩銘、以北陵行將開放、中外人士勢將前往遊春、爲保障安全起見、援照前案在北陵組設分所一處、派警十名前往駐守、即日着手籌備云、

通遼匪患擊散 大通間即通車

據路方消息、通遼地帶、因附近發現大宗匪帮、大肆騷擾、奉山路局、業將由大虎山至該地之支綫列車、暫行駛抵彰武車站、近經滿日雙方軍隊連日之痛剿、所有匪帮已經潰散、該路當局爲便利行旅計、定日內將該支綫全綫由大虎山至通遼間、完全恢復行車云、

陸軍部條例 一部份將改正

【長春專電】曩經頒布之軍部條例中、關於統率及用器、政府頃擬改正如下、即關於統率及用器、應其情況、得不適用國務院官制第六條、法制局官制第一條第一號公文程式令第五條及六條、但有項軍令俟下次國務院會議宣布之云、

程志遠暫代黑長

【長春專電】廿五日國務會議決定江省長馬占山離職中、使該省警備司令程志遠臨時代行職務云、

瀋海失欵案判決

瀋海路總辦丁鑑修、現以本年三月八日、海龍車站站務員金廣居、行李員盛恩魁、因授受手續不周、丢失路欵一千零六十二元一案、經查多日、雙方手續、均屬欠周、爰於本月廿五日、制令當事者各賠半數、以重路欵云、

劃分地區剿匪案 于芷山視察歸來

奉天警備司令于芷山、爲肅清全省匪患起見、曾擬劃分爲四大地區、以便專責剿匪事宜、並經前宣山城鎮地召集部屬開會討論一切分配防區之辦法及視察該地之匪軍、現已事畢、業于二十六日返瀋、聞對該事已有相當之辦法、約于日內可發表、開始分布軍防云、

楊宇霆子回國 擬報效新國家

楊宇霆之長子楊春元、自乃父被殺戮後、即負笈海外留學、以冀將來報效國家之用、茲因新國家成立、且又屆卒業之期、於前日由日搭車回奉、仍住東關本宅、擬將在日所學報效新國家、刻正奔走中云、

天氣豫報

四月廿七日　曇　南西風

廿六日之溫度　平均 九度六　最高 一八度六　最低 〇度三

鄉學紛請開校

瀋陽縣四鄉各學校、事變後因學欵無着、遲未開校、刻各鄉爲免學童失學起見、先後紛紛謝縣長、准予自籌學欵開學、均蒙照准、故瀋縣鄉校、已多開校授課云、

民政部會議程序

【長春專訊】民政部頃關於該部部務會議分定例會議、爲每週星期二（火曜日）上午十鐘、在該部應接室內舉行、惟各司對於會議之提案、至晚須於前一日上午送交總務司文書科彙存、以便屆時當場提議而免貽誤、臨時會議係關於重要緊急之事項、必須提出部務會議解決時、得由原請司長之名義、請求召開臨時部務會議舉行出席人員列後、總長、次長、各司司長、秘書官、理事官、翻譯員二人、記錄二人、旁聽者、土地局長、

省署籌辦農村 金融機關

奉天省公署、爲振興農村、發展產業起見、茲擬在各縣村屯、設立金融機關、辦理振興農村貸欵、及救濟產業事宜、刻正計劃中、擬先由瀋陽等二縣辦起、然後再推及其他各縣云、

考核行政計劃 每三個月一次

省公署頃奉新京國務院訓令自本年度之新案起、各省廳處於每三個月內、將行政計劃呈報行政院考核、該署奉令後、即於廿五日、通令各廳處遵辦、送署核轉云、

日軍剿匪 通遼附近

通遼附近匪團于廿五日進逼離該地東南約二里之公濟農場附近、日獨立守備隊一部帶砲已于廿五日午前九時十分往剿云、又訊中島日支隊于廿四日由大虎山北上途次、在木里圖附近發見匪團、旋即下車取戰鬪隊形、惟匪團知之不戰而遁竄、該日部又乘車北上、旋于午後二時安抵通遼云、

警察官 階級名稱

【長春專電】新政府現已內定將以警察官階級名稱分如左、警士、警長、警官、警佐、警正等云、

民政廳積極組織

民政廳長趙鵬第、奉令組織民政廳、即于廿三日着手、現在分全四科人員、各自積極組織各科、並準備文具卷宗、五月一日正式辦公、該廳于廿六日在省公署傳達處對屋設傳達處云、

縣知事被綁駭聞 安達縣知事張錫九

【長春專電】侵入安達縣之匪團、容允該地居民之要求、僅留住該地十二小時後、于廿一日午後五時退城、然際于退城、封縣知事張錫九及衛隊長朱某以下三十餘人綁去、强要提交現洋三萬元、小槍一百支、及子彈十萬粒、聞張縣長現被押留於離安達縣西北三華里之地點云、

大赦後囚犯

小南門裡、瀋陽監獄署、執行囚犯一千二百餘名、經高等檢察廳遵照國務院命令辦理大赦、兩次提出釋放八百餘名、現在該監內尙押囚四百餘名、均爲不赦之案云、

可憐老夫役被裁 因無生活欲投環

奉天救濟院、孤兒院夫役王古鰲、年約六十餘歲、充差已有十餘年、每月薪僅三元、自新院長接任後、舊有人員、殆半更換、該夫役亦係被裁之一、該老叟因無家可歸、且積欠數月之薪餉、亦未發給、自覺生活毫無、曾數次跪求院長、請爲收留、竟予拒絕、該老叟以生活前途、業已斷絕、憂慮之餘、乃生殺機之念、遂於昨晨乘職員上班後、在該院職員宿舍屋內、意欲懸樑自盡、被某職員瞥見、當即解下、該老叟眼淚直流、告人日生不如死、請勿庸解救、厥狀至爲淒慘、嗣由各職員、共湊現洋四元餘、而交該老叟、並允許暫在宿舍內跑走、再爲設法仍回原差、該老叟稱謝不置、破憂容而開笑顏、該院之職員、可稱爲濟善云、

瀋縣將召開 村長會議

瀋陽縣長謝桐森、頃奉省令爲慎重區村制問題、特擬召集全縣各村長等會議、以除積弊而中民隱、該縣長現已籌備妥協、定於下月初旬在縣署舉行、以期改善云、

吳大楞害死髮妻 地檢處正在偵察中

城南毛家屯村住戶吳大楞者、行爲强暴、粗野已極、去歲春間娶永平堡王清吉之女爲妻、吳某對於王氏時常虐待、乃近疑其妻、有意外不當之行、因之銜恨甚深、詎於本月廿四日吳將其妻用繩綁縛、復用菜刀、將其妻扎死、事後擲於該村之南壕下、旋被王氏之父查知、當報警將吳拘押、嗣經吳家運動釋放、王某不服、遂來省在地方法院提起訴訟、請求公判、檢察處對於正案、刻正在偵察、諒不難水落石出也云、

考醫委員會簡章（續）

西醫部

第一條　本會附設奉天市政公署衛生處、定名爲奉天市考查西醫委員會、

第二條　本會以考查西醫嚴禁濫竽愼重生命爲宗旨、

第三條　本會設委員長一員由衛生處長兼之、委員若干人、由衛生處職員及當地名醫中遴選學術優長之西醫專門人材充之、並於委員中公推主任委員一人負責辦理本會事務、

第四條　本會關於一切審查及試驗事項、得經本會全體委員公決、委員長認可後、方爲有效、

第五條　本會每兩個月舉行考試一次、

第六條　本會考試西醫時、由各委員分科擬題、呈交委員長選定之、所有監場及閱卷由各委員、分別擔任、或由委員長指定人員執行之、

第七條　本會所聘各員均爲名譽職、

第八條　本會對於被考取之試卷經委員討論核定甲乙後、請由委員長核准轉呈、市長批示施行、

第九條　本簡章如有未盡事宜、得隨時開會修正或增減之、

第十條　本簡章呈請市長核准後施行、

尋歡反入囹圄 因脚踏車碰着妓女

西市場四等妓館鏡芳堂于廿五日晚、有遊客張恩堂者及同伴蔡福順、劉國治、蔡登和、田子芳等五人、前赴該地尋歡治遊、該張恩堂因手推脚踏車一輛于該妓館院內、偶一不愼、致將妓女金榮腿部輒着、因而口角、適是時該堂毛夥徐治濤亦行加入口角、致而双方互相動武、一時大打特打、該堂內之妓夥、均皆加入戰團、並將院內及屋中之器皿全部搗毀、然後由毛夥報由該地市場分駐警所、當經所長馬震將全案人犯、一併拘捕、帶所訊供後、經由分局轉送總局訊辦云、

三小校長得人

奉天市政公署市長閻傳紱、近查該署所屬之市立第三小學校、業已組織完竣、而校長一席、尙未委聘、乃於昨日委本署教育處第一課課長趙晋如爲市立第三小學校校長云、

鹽運使尙無人 逐鹿者有人在

營口鹽運使張惠霖辭職照准命令發表後、迄未發表繼任命令、頃悉關于此席逐鹿者大有人在、如翁恩裕、趙鵬第、李毅、吳恩培、皆在奉省當局保薦之列云、

廟會不演戲劇

小東關天齊廟會、開放並演劇、已誌本報、茲聞該廟會開放已經警察局許可、由該廟出放地皮、備屆期開放、惟演戲雖有此議、因時局關係、當局未允所請云、

商團第二隊 遷移新址

奉天省會商團第二隊部、因舊址不敷佔用、特勘妥東華門外前奉吉黑電政監督處院內、連日派工人、將內部修理完竣、該隊部于昨實行遷移新址云、

皇帝吊死

城東十餘里檜樹屯、住有趙某者、（綽號趙二皇帝）因欠其族弟現洋數百元屢次討索不但未償、且與口角多次、趙以無法償還、竟抱厭世主義、於二十五日晚、尋得蔴繩一條往其族弟之田地內、上吊而死、目下趙之家屬來城、在地方法院控告其族弟因債逼迫而死、未知將來如何判斷云、

捕獲賭犯

大西邊門外保安寺前、住有朱某者、因無所事事、遂招集多人在家大推牌九、正在興高彩烈之際、被警察偵知入屋、當將朱某等六人捕獲、連同賭具帶所罰辦云、

生活慘劇

大東邊門外住戶張運三、年四十許、家貧如洗、無隔宿之糧、近因生活所迫、每日夫婦牛衣對泣、不得已、張某一對老夫婦、均懸樑而死、由房東報告警所、特請法院、派員檢驗掩埋云、

看報被窃

城內交涉署門前、撲客報局所掛報牌子、每日看報人甚伙、廿五日下午二時許、有一商人某甲、亦在該處看報、被擁擠、遂被剪綹、將所帶之大洋十六元、及貨物收據一紙、一併剪去、及伊知覺、偷兒已早逃去云、

批示

◎實業廳（廿五日）

▲佟元吉　呈爲設立礦業林務代辦所請指定由批呈悉仰候核辦

▲恩魁　呈送金礦合同由批查與原呈不符照章應不受理

▲富殿閣　呈請採轄安太平林金礦由批與例不合應不受理

▲荒尾文雄等　呈請准予設度量衡專賣所由批究竟將採用米突制與否尙難確定侯標準規定後再奪

▲孫宴臣等　呈手續不合仰即遵送更正由批按指示各節再行更正併將原領地照隨文呈送可也

▲趙世俊　呈送沙金礦合同由批與日人合辦須有領事証明呈送候核連署人之籍址歲註明方合手續

▲趙維寶　呈牧養礦金礦合同由批將領事証明書及連署人籍址歲註明方合手續

▲金炳奎　呈請修理洩水商山批候三段監工員查明再奪

◎市政公署（廿五日）

▲李巨山等　呈與宋玉書糾紛已清地皮權任其經營由批該民自稱已清朱玉書等呈請建築時自應准予受理仰即知照

▲鄭壽山　呈爲楊宗宋工程係私人交欵由查楊宗宋拖欠工欵易本署未便受理仰即知照

▲李双雪林之柏　呈爲驗新契紙由批李双雪契紙名章不符林之柏契尙無不合應准蓋截

▲單文林等　呈調令吉慶將佔地退出由批仰候員速催可也

▲月興公司同興公司　呈請發給工程欵項由批候財務處查明核辦仰即知照

▲馬占旭同興公司　呈請更換新支票由批候財務處查明核辦仰即靜候可也

▲白玉清滕古燕堂　呈請建築許可証由批白玉清與東西鄰取齊與修滕古燕堂與馬路取平與修仰即遵照

▲同善堂醫學校王汝霖　呈請恢復同善醫科專門學校由批仰同善堂從速籌辦開學具報

▲奉天日報社四先公司　呈爲請啟封空房由批據稱該公司將樓房租與該社請啟封仰候派員查明再奪

▲邢仁山　呈爲請發藥商許可由批該商設備是否相符仰候派員查明再奪

▲杜光和　呈設攤床請添游戲滾槍由批含有賭性礙難照准

▲王中一李鑫泉　呈請啟封空房由批查核相符均予啟封仰即知照

▲倫卜氏　呈郎于氏侵佔產權及官街令拆除由批產權可自向法院聲訴侵佔官街飭局迫令拆除可也

▲義順湧王福霖宗周　呈領建築許可由批均予照准仰即遵章與修領証

▲萬壽寺　呈爲分劈房捐由批查核相符應准分劈仰即知照

◎瀋陽縣公署（廿五日）

▲吳一森　呈爲通貫田產擬案成交呈請備案由批事關財產屬于司法範圍仰該民赴法院起訴可也

▲趙鳳明　呈爲征糧單誤請更正由批趙祥李領名地二十四畝確被蒲鐵公所佔六畝一分三厘三台與原案相符應准註銷仰新陳賦一併交齊可也

當局嚴禁

白俄貧民乞討

為保衛得力人員 獎賞米麵
應領者六千五百名

【吉林】省垣治安，異常安穩，實賴負責人員之得力，現衛隊團長佟榮晉、憲兵隊長張祥旅、公安局長張茂棠、水上公安局長張毅昌、警備司令部等機關首領，為獎勵維持得力人員計，會銜呈請省長賜以獎賞，以資鼓勵，已蒙照准，發給八天大米，七天白面，豬肉每名一斤，省城應領人員，共六千五百餘名，共需款七萬餘元，已由省長令糧秣廠即日籌備發給云。

成立警備第八旅 委陳德才為旅長

【吉林】省長為增加軍力剿匪起見，特編制第八旅，以資剿匪，委陳德才為暫編警備步兵第八旅旅長，編制業已就緒，該旅屬為二十一二十二等團，及機迫平各連，全旅約五千人云。

松江陡漲立水二尺 桃花水流急

【吉林】前者松花江雖然解冰，惟上江深山之處，猶未完全化通，近二日來，冰塊完全順流而下，因上流氣候較寒，解冰亦稍遲，加之順流水力甚急，至使松花江水，於二十二三日陡漲，立水二尺有奇，冰排亦經完全流下，約不日即能復原云。

公安局佈告 種牛痘

【吉林】省會公安局以現值春季，此為百症發現之期，天花之症，尤為可怕，要想避免未然，得引種牛痘以消其毒，昨特佈告，查現值春季百病發現之期，為求免災不可不引種牛痘，本局為重衛生計，除通令各分局，將管界醫院內，引種牛痘人數列表呈報外，並隨時宣示引痘之良以免患天花之症，合亟佈告商民人等一體知悉云。

映演建國運動影片

【吉林】社會教育當局，為提倡市民娛樂，兼以曉示新國家之興，特運來電影佳片，內容為各地建國運動，及慶祝情形，頗為熱盛，凡各地商埠民衆之活躍，及建築物各偉人無不表現於內，定於二十二三兩日，在商埠永樂茶園開映，每日發券二千五百張，為各界人士均可前往，又昨晚該園已如期開映，各界人士觀之踴躍，由公安局派人維持秩序，憑券入座，擁擠異常，至十時散，為極盛之狀況云。

團長撤差

【吉林】騎兵警備第一旅長劉王崑，早報省長，以前者剿攻李匪，龍團長指揮失當，殊不得力，請撤差等情，業經批准照辦，遺缺由該旅長，保該團附升充云。

京師吉省行轅

【吉林】熙省長為每週到新京一次，協商要事，現為便利計，在新東六馬路設立行轅一所，以資在京辦公，內派庶務一員，辦事員數人，僱員若干，衛兵若干，已經成立云。

路劫犯被警追獲

【吉林】月之二十日上午十二時，正值小雨之際，吉垣巴爾虎門外望霧山，有行人持官帖二千餘吊，遇一人見財起心，一手搶去，被搶者立將匪抓住，二人互打，警察見之，為口角上前解開，賊立向東吉海路綫而逃，被搶者向警報告，是搶賊，警察始悉，連放數槍尾追，由東來一巡長阻止該賊斜逃而奔，經宰海東保安警察杜卡處經杜卡擒獲帶局訊辦云。

鄧部與自警衝突 五八區馳電求援

【鳳城】鄧鐵梅部下五百餘名，在八區大湯溝處，于廿三日上午與五八區自衛警互相開火，直至今日，自衛警稍受挫折，於本日下午警察隊接通遠堡驛電報，派隊求援，現正挑選精壯，指日出發云。

花信

園庭花開含芳悅目 香風撲鼻沁入肺腑

【海城】綠柳絲絲，紅桃處處，輕風拂拂，小雨濛濛，此正近日城郊之一片佳景也，昨瞻日站官廳私邸庭前階下，觸目盡櫻花，花開蕊方濃，令見邑內公園宅院，所樹櫻花，因為暖風之狎誘，微雨之滋潤，花蕾驟大，日內將吐苞放蕊矣，屆時觀者當為不少云。

綱，活躍於城鄉，猶施其往昔放技，知之者咸懼之如洪水猛獸，欲避不及，只得忍其蹂躪，似此之類，負管理責者，若不嚴行通緝，一任其詐欺鄉里，則其後患，何堪勝慮，想執政之大赦令，乃赦其既往，豈任赦其將來，仍望地方官吏村長副老爺們，趕緊將他剷除，則六十萬小民之幸甚禱矣。

四洮客車誤點

【三林站】四洮鐵路第一次客車，今晨（廿五日）六時廿分鐘，由本站駛洮南，該客車誤三點鐘云。

大哈爾市籌備所長 鮑觀澄氏已就職

【哈爾濱】哈爾濱道裡外及顧鄉屯上號太平橋江北之松浦鎮馬家船口等處，劃為一個區域，改稱為大哈爾濱市，同時政府任命特別市長鮑觀澄氏為籌備所長，負責進行籌備事宜，已早誌前報，茲鮑氏已于月之二十三日下午假市局內告就籌備所所長之職，各機關往賀者頗多，同時氏尚有簡文通電報告各方云。

野砲操場舉行一則，曾誌本報，茲訊，城站滿日各校，連日選手賽員，又行操練操法，拔選運動項目，他委員正在推舉中，至於各種特關外堂，預先操運，練習軍國樂，因之各校師生異常勞碌云。

紀念体會選舉職員

【鳳城】建國聯合運動會，於日昨招開籌備會議，決至五月中旬舉行，同時選舉各部職員，以便進行，茲已推定委員長為李豹生縣長，副委員長何教育局長許林，宣傳部委員長李拱之，副委員長孟廣居，籌備委員仲紫棠王相國蕭緒翰，招待委員王廼言，郭級三，應務兼會計委員羅科長（縣署）日本方面籌備委員宮口驛長，及他委員正在推舉中，至於各種運動項目，尚未擬就，惟以經費關係，所用之運動儀器，均須本校自備云。

鄧鐵梅准令區民 四區廣種大煙

【鳳城】據四區來人云，鄧鐵梅准令區民，播種鴉片，藉抽軍餉，一般民衆以有利可圖，咸棄莊稼而播罌粟，現正播種中云。

高石守備隊長蒞任

【鳳城】駐鳳獨立守備隊隊長高石大尉，由內地第一中隊轉任鳳城，該氏於月之廿一日午後三時蒞鳳視事，滿日官民赴驛歡迎者，大有人在，該氏下榻後，向各方拜訪，以資接洽云。

演戲酬神一個月 石頭城乾益貞許愿

【鳳城】二區石頭城巨商乾益貞，因稅融作祟，未及致原，該號為酬神起見，許愿戲一個月，以答神庥，已與本街戲園子訂妥，戲價一千元，准於四月初開演，以致各小販擬往趕集者，實繁有徒，噫，値此年景，以有用之金錢，拋於無用之地，亦殊可惜云。

艾總辦視事

【吉林】吉海鐵路總辦艾廼芳氏，因任執政府要職，總辦一席，不能兼顧，已經省長委袁嵩瑞氏升任，該氏奉命已於昨接事，艾交代已清，業報省公署備案，及通知各機關知照云。

財廳近訊

【吉林】財政廳於新國家成立以來，即有歸併之提議，惟財部以財政事務紛繁，一時不能結束，與他機關不同，現在該廳派赴新京組織財部人員，已將公務進行就緒，無須在長久留，已經有一部份回廳，該廳長於上週歸來時，將該廳八員攜往新京，以備將來錄用云。

派員視查軍物

【吉林】省公署軍政廳馬副廳長，以現在軍隊是否整齊，餉項給養是否充足，有無欠餉情事，為求詳明計，特派科員韓宗善等數名，前往中東路沿綫視查，駐在各軍，該員奉令已前數日往視查，現已公畢，返廳報告一切經過云。

太平川稅捐得人

【遼源】太平川稅捐分所主任推子祥，助理員任世昌，巡查韓二君人，品均極老成，作事無不認眞，助理員任君少年英俊，品學兼優，自到川以來，對于商民納稅，和藹可親，毫無官寮氣象，故為商民各界所稱道，咸謂稅務得人云。

劉局長注重治安 規定勤務辦法

【黑龍江】省會公安局長劉允升，品端行潔，清廉自持，為地方所稱頌，飭屬認眞，知人善任，又為商民所仰感，近日召集所屬，特開會議，並規定各分局勤務辦法數則，探聞如下，（一）各分局在此春令，當陽氣上升，對於地方，歷來堆積穢物，必須認眞，飭令掃除，以便清潔，而注重衛生，（二）各分局所管界內民戶，向來院中，堆積茅柴過多，際茲風高物燥之時，若不飭令加以檢點，任令隨意散置，難免不發生火警，危及公安，（三）各分局所管棧房旅店，每日須派妥當警士，暨該管分所長，親往查看，居住客人，必得認眞盤詰，遇有面生可疑者，更得詳慎，惟不許恫嚇平民，擾害他人營業，（四）娼寮妓館，向為盜賊逋逃藪，遊藝場所，最易發生衝突，該管官警，必須勤往檢查，認眞巡邏，不得疏懈，以為公安，（五）烟賭更應查禁，況有烟賭癖者，手中缺乏，非流為匪人，即誤入岐途，以求得資，而便過癮，暨再博奕，烟可喪品，賭可傾家，二者為害最烈，各分局管境，倘有賭局烟館，一律查拿，以靖盜風，而符公令，（六）南大街通衢，閉塞要隘，對於晝夜設崗，必得認眞，不許忽視，凡遇有面生暨形跡可疑之輩，須詳為詰問，應免奸宄混跡，潛滋省埠發生危害，（七）各分局戶口，際茲春令，為搬家之俗例，倘該管增添新戶，詳為調查，來蹤去跡，是否正人，暨作何業，猶當詳慎，免外鄉之匪，被剿無路，易服變裝，潛來省埠隱匿，害及閭閻，劉局長除飭各屬外，該局長復紓尊降貴，不分晝夜，親身檢查督飭，而督察長吳興華，見局長且如是勤勞，捍衛地方，保護商民，伊更異常勤奮，足不停留，劉公以及吳氏可謂省埠保障，功德在民云。

因東鐵東部不安 理事會特召開會議

【哈爾濱】東部線反吉軍日見猖獗，對於行車安全上，實有開會討論必要之東鐵理事會，由理事長李紹庚主席之下，特於月之二十三日午前十一時，在理事會會議室，召集各理事開會討論，出席理事為艾廼芳范其光等，討論四小時散會，其內容雖未得悉，對於行車保護，及對已被拆之鐵軌修復上，均有相當之計劃云。

米價暴落

【五常】自去冬以來，胡匪遍地，交通斷絕，所有雜糧，不能外運，因此米價底落，去歲市街小米售價，每斗六百五十吊，高糧米每斗三百六十吊，刻下市街小米每斗落價五百吊，高糧米每斗二百四十吊，所有存糧之戶，無不叫苦云。

人參木植蒙鹽 仍照出產稅折中徵收

【安東】本埠稅捐總局，近奉省財廳訓令，以人參木植蒙鹽三種，皆為安東一帶之出產，仍應照出產稅折中徵收，該局奉令後，特佈告商民一體週知云。

佈告捕殺野犬

【安東】本市七道通滿附屬地，無論中外人民，凡畜犬者皆在警察署納捐領牌，非未經領有牌照者，即認為野犬，每年必有捕獲野犬之舉，日前警署又曉諭人民，示以捕殺野犬之期，因之凡養犬守夜者，皆赴警署請領犬牌，以免被捕云。

市警署新委警員

【安東】本市警署，現因事務紛繁，需人襄助，特揀委李江為勤務員，刻已到差視事，又前任大東溝第四分局員李振聲，前次自請長假，現經委署長改為科員，在督察處服務云。

財務局規定解款期

【安東】本市財務局徐局長現以屬各分所，解款日期，無一定，參差不齊，為慎重捐款起見，現特規定每月所收款，應於十五日以前解送，已通知屬各分局按期遵解，以昭慎重云。

江沿設檢驗所

【安東】本市財務局自開江後，便利船艚裝卸客貨，即收船艚捐，惟江中帆船林立，對於應納之稅，恐有偸漏情事，故在江沿設置檢驗所，派人專司其事，凡儎貨船支，停怕後應先至該所報告名及價格，於後赴財務局按章納稅云。

赦犯四十二名

【五常】縣政府日前奉省令赦放獄犯，除命盜案而外，其餘者酌量開放，二十日午後二句鐘時，赦出刑民各案犯四十二名，各攜綿袍舊被等物，紛紛出獄，脫離牢獄之災云。

永衡號管理得人

【樺樹】本邑永衡官銀號陳管理去職後，總號派來魏雲帆任事，該君經驗宏富，和藹可

自新匪首歸村後 復萌賊心被人私誅

【北鎭】縣城西頭道頭溝村於二十二日，因前投降之匪首樊老疙疸，報字德好，與夏鳳岐，報字天義，經該村農民聯名具呈担保該二匪投降，改邪歸正等情，當蒙允准，現在村會閒居，嗣後經衆會首提倡，暫歸村會服務，每月尚得幾十元薪金，不料樊老疙疸，仍是賊心不改，私自通匪，接濟子彈，被夏鳳岐查知，用槍擊斃，實為地方去害，亦可謂為除暴安良云。

各界歡送日軍

【北鎭】駐防日軍，高池隊長及松田隊長，由滿鐵來北，痛剿胡匪，在城駐防四個月之久，二十三日早九時，第五中隊一部份，全隊換防，地方商會警察公安隊，及各仕紳學校等，在大南門外高搭席棚，鼓號齊鳴，酒筵餞行，頗極一時之盛云。

反動軍？現街西 被官軍威脅而遁去

【四平街】本街西三道林子眞屯，距街十餘里，二十三日該屯發現兵匪不明之國民軍二百餘名，沿戶食宿，並無搶掠情事，本街滿日軍隊除派員調查相外，即派軍警晝夜防守城門，二十四日日飛機在空中偵察，該隊向西遁去，双方並未射擊，詳情容後再誌。

車牌捐逾限加罰

【營口】縣長楊晉源氏、現以四鄉，農戶車牌，前飭警分發在案，乃縣境胡匪披猖，農民遭匪蹂躪，厥狀堪憐，為體恤農艱起見，曾展期至五月一日加罰，頃限期將屆，遂於昨日佈告，凡未領車牌者，如逾五月一日，定即照章辦罰云。

日憲兵調查

【黑龍江】駐江日憲兵隊長海村大尉，近因國內宣傳部往重東北新聞，特命調查齊齊哈爾所有報館，暨派銷報數，或係在江出版報，抑係代派社，甚為詳明，刻正在調查中云。

【下接第六面】

波美人來吉 傳教

【吉林】月之二十一日晚，吉長車到吉，來波蘭商人節司年克一名，持有護照，下榻嶺南飯店，又美國傳教師，尼非德氏，于二十一日晚，乘吉長車由長來吉，青年會人員，皆赴站歡迎，下榻青年會內云。

二區界雖無匪警 吃大家乃繼起
石頭寨東大嶺民二千沿門強食

【海城】縣境二區瓦子溝，貧民四百餘，聚衆『吃大家』，曾經縣署體念維持救濟等情，曾誌本報，茲又有二區石頭寨東大嶺一帶，亦發現此類不景氣之動作，乃日前（廿二）各該村貧民，因平日皆養蠶為生，去秋歉收，衣食無濟，嗷嗷待哺，無奈聚衆二千，沿門強食，該區警分局長聞訊，電報總局請求善後中。

熙省長入京 孫廳長歸來

【吉林】熙省長為參加國務會議，二十四日上午十一時吉長專車入京，一時城內至車站沿途軍警林立，警備森嚴，各機關首領，及要人均到站歡送，吉林財政廳長孫其昌氏，在新京逗留多日，廳中一切事務急待料理，於二十三日晚六時乘吉長車返省，該廳人員，均

馬士豪 幸脫法網

【海城】縣三區官屯村會村長台仙洲等，舉辦土豪馬魁升一案，初經縣署王秘書長，度盤審後，即轉送司法分庭，經彭檢查廳長詳訊始末，未以被害人証人証物俱在，未稍容馬犯否認，致馬某詐欺罪成，土豪名立，幾經馬某多方哀懇權勢者，幸未可脫罪名，法庭正擬送交刑庭之際，突滿洲國大赦令下，該土豪亦在被赦之列，因而該馬某又得幸脫法

通化四區 近又起吃大家 幸各富戶慨捐濟衆

【通化】縣王席裴聚五氏，對於民食，特別注意，前派農務幹事長張明珊，下鄉視察，據回報各區之收穫參差，民食即受影響，若盈絀均配得宜，春耕尚可敷衍，兼之各區皆有備荒之積谷，亦可濟急，所以本縣民食一事，尚可無虞，不意近日有四區哈密塘地方，貧戶二十餘家，飯無宿糧，斷炊已久，遂發起覓食大戶之批計，此風傳出，竟被該區新任分局長孫富貴聞知，覆查屬實，乃偕同該村村長等，向該處存糧各戶，要求暫借，以濟急需，兼維持春耕之現狀，當有大戶尹鳴德，急公好義，發動互助之心，慨然允許，廿願糶糧二十石，秋後歸還，每石僅加利一斗，如此時代，如此年景，有此睦隣重義之人，何愁地方不靖耶，又聞該處有大戶桑子臣者，為人亦甚慷慨，諒對於公益之事，必有不讓之心，姑俟之以觀厥後。

區委員開會 救濟饑民

【熊岳城】三區委員長遲旭東氏，於月之廿三日招開全村村長副士紳各機關首領，日方警部長，地方部長，先後到會，計百餘人，討議事項，因岳東山等村人民無食者，約有數十萬人，恐發生不詳之事議，定於在八道河設立粥鍋一處，接濟民食，糧米按主村攤紅糧三十石，並各機關善士，當仁不讓者，相當補助，如何施救訪明續誌。

前為風流快婿 花燭下變老翁
是惡冰人鑄成的怨偶

【海城】頃聞岫界小集鎭有李某者，務農為業，家道小康，生有一女，名喚鳳姐，年已及笄，待字閨中，於今二月間，憑媒許與大湯溝村王姓為妻，初定婚時曾由冰人，偕王郎到岳家，與岳父母晤面，而王郎固一翩翩少年也，迨至正式結婚日迎娶過門，行結婚禮，俗例新娘以布遮面，故未細察，及至花燭之下，鳳姐窃窺新郎，詎知昔日之美少年，忽變作半百老翁，其髮半白，與前所見實非一人，此時新娘羞於聲張，而伏裝隱泣，幾不欲生，後經王家人多方勸解，始允就寢，次日鳳姐父母聞訊，乃與冰人交涉，竟避而未見，又經双方戚友調說，李翁以木已成舟，無可如何，只得忍受之，噫，老夫少妻，不知能安度否。

通飭防止冒名

【通遼】世界紅十字會通遼分會，因聞有假冒會名赴外縣，化緣修廟情事云，該會長，為防止冒充，通知各界，如有藉名招搖，被查出後，定必送官究懲，決不瞻徇情面，以重善慈事業云。

滿建聯運會 籌備忙
各校預運選選手 課餘操練軍國樂

【海城】滿洲建國紀念海城運動大會，定五月一日在日驛

治匪清鄉 省署新頒辦法八條

【海城】縣署頃奉省署，重新規定治匪與清鄉辦法誌下，一、清查戶口，二、實行連坐，三、檢驗民有之槍枝子彈數目，四、嚴拿通匪窩匪之人，五、點驗自衛民團，六、實行懲辦捕匪不力者，獎勵有功者，七、各縣軍警保團一致聯合，認眞剿匪，不分畛域，八、巡邏會哨，務必實行，認眞口令暗記。

行市 廿六日

條銀標金

	午前	午後
倫敦銀塊現行	一七片〇分〇	
仝 遠卯	一七片一六分一	
紐約銀塊現行	二六仙〇分〇	
孟買銀塊現行	四四留比二分一	

上海標金

	午前	午後
開行	七七、〇	七一四、五
下市	七一四、五	……
大價	七一七、五	……
小價	七一二、二	……

中外匯兌

英美滙兌	三弗六八仙一六分二
美日滙兌	三三弗三五仙
美國上海滙	三一弗四分一
上海東滙 賣 買	一〇四兩〇分〇 / 一〇三兩〇分〇
上海美滙 賣 買	三一弗四分一 / 三一弗八分一
上海英滙 賣 買	一先九片八分三 / 一先八片一六分五
奉天城內滙兌	……
現洋票滙上海	〇、九九三
現洋票滙申銀	〇、七一一
金票滙申銀	一、〇三九五
現洋票滙天津	〇、九八八
大連滙上海	七三兩七五〇 七三兩七七五 七三兩八〇〇 七三兩七七五
大連滙煙台	七一兩七五〇 七一兩七二五 七一兩七〇〇 七一兩七七五
營口滙上海	兩
安東滙上海	九七一兩五

各地錢鈔

奉天

日站金票對現洋

	午前	午後
開行	一四五、三〇	一四五、三〇
下市	一四五、二〇	一四五、一〇
大價	一四五、三〇	一四五、三〇
小價	一四四、九〇	一四四、五〇
受數	六三萬	一五萬

●同現洋對金票現行

十點	六八、五〇	一點	六八、四〇
十一點	六八、四〇	二點	六八、五〇
十二點	六八、四五	三點	六八、七〇

●鈔票對現洋票：開行 …… 下市 …… 大價 …… 小價 …… 受數 ……

●全現

十點	一〇三、六〇	一點	一〇三、六〇
十一點	一〇三、六〇	二點	一〇三、五〇
十二點	一〇三、六〇	三點	一〇三、五〇

●城內錢鈔

現大洋換奉小洋	六一、〇〇
金票換現大洋	〇、六六四
鈔票換現大洋	一、〇三五
哈大洋換現大洋	〇、七〇八
天津中交票換現大洋	〇、九九九

大連

鈔票對金票（午前市） 近卯 …… 遠卯 ……

●同現行（午前）（午後）

	午前	午後
開行	七一、五五	一點 七一、〇五
下市	七一、五五	二點 七一、一〇
大價	七一、六五	三點 七一、一〇
小價	七一、五〇	
受數	一六三萬	

●鈔票對小洋錢現行　十一點 七一、一〇　十點 七一、一〇 九點 七一、一〇
●現洋對小洋錢現行 九六、五五 一一九、〇〇

安東

鈔平銀對金票

	午前	午後
近卯開	九六七、〇	……
又下市	一〇〇〇、〇	一〇〇一、〇
遠卯開	……	……
又下市	……	……

開原

金票對現洋票

	午前	午後
近卯開	……	……
又下市	……	……
遠卯開	……	……
又下市	……	……

安市 ●同現

九點	六八、三〇	一點	六八、四二
十點	六八、五〇	二點	六八、四三
十一點	六八、四〇	三點	六八、七〇

長春

金票對大洋票現行 ……
●鈔票對哈大洋票現行 ……
●金票對吉官帖現行 七四〇、〇

哈埠

哈大洋票對金票現行

	午前		午後
十時	五三、二〇	二時	五三、四三五
十一時	五三、三〇	三時	五三、四三五

營口

金票對爐銀現行 ……
●鈔票對響銀現行 ……
●爐銀對奉票現行 ……

各地糧

奉天

日站大豆（百斤大洋價） 午前開市 …… 午後下市 ……
四月 …… 五月 …… 六月 …… 七月 …… 受數 ……
●同 午後開市 下午下市
四月 …… 五月 …… 六月 …… 七月 …… 八月 ……
●剛米（滿取）一包金票價 特等 …… 一等 ……

●城內豆糧市 大豆 …… 稻子 ……

大連

大豆（百斤鈔票價） 午前開行 午後開行

	午前	午後
現帶袋	四、七〇	四、八二
不帶袋	……	……
四月底	四、七四	四、八三
五月底	四、八二	四、九一
六月底	四、八九	四、九八
七月底	四、九八	五、〇一
八月底	五、〇三	……

●豆餅（壹塊鈔票價） 午前（開行） 午後（開行）

	午前	午後
現行	一、六〇五	一、六一〇
五月半	一、六二〇	一、六二〇
六月半	一、六三五	一、六四〇
七月半	一、六五〇	一、六五〇
八月半	……	……

●豆油（壹箱鈔票價） 午前（開行） 午後（開行）

	午前	午後
現行	一三、一〇	一三、一〇
五月半	一三、〇〇	……

●高粱（百斤鈔票價） 午前（開行） 午後（開行）

	午前	午後
七月半	一、五一〇	……
現行	二、九九	二、九七
四月底	二、九五	……
五月底	三、〇六	……
六月底	三、一五	……
七月底	三、二五	……
八月底	……	……

城內豆糧市：大豆 …… 豆餅 …… 豆油 …… 白小豆 …… 紅小豆 …… 花小豆 …… 吉豆 …… 合豆 …… 青豆 …… 麻子 …… 稗子 …… 谷子 …… 麥子 …… 稷子 ……
稻子 …… 大麥 …… 小麥 …… 高米 …… 包米 …… 粳米 …… 元米 …… 小米 …… 江米 …… 勝米 …… 稻米 …… 稷米 …… 林米 …… 芝麻 ……

開原

大豆壹斗現洋價 午前開行 午後開行
五月半 …… 六月半 …… 七月半 ……
●高粮（全上） 午前（開行） 午後（開行）
五月半 …… 六月半 …… 七月半 ……

四平街

（大豆壹斗現洋價） 午前開行 午後開行
五月半 …… 六月半 …… 七月半 …… 八月半 ……
●高粱（全上） 午前（開行） 午後（開行）
五月半 …… 六月半 …… 七月半 ……

公主嶺

大豆（一斗現洋價） 午前（開行） 午後（開行）
五月半 …… 六月半 …… 七月半 ……
●高粱（全上） 午前（開行） 午後（開行）
五月半 …… 六月半 …… 七月半 ……

長春

大豆（一石鈔票價） 午前開行 午後開行
五月半 …… 六月半 …… 七月半 ……
●高粱（一石鈔票價） 午前（開行） 午後（開行）
五月半 …… 六月半 …… 七月半 ……

哈埠

大豆（甬特哈洋價） 午前開行 午後開行
五月半 〇、八三五 〇、八三五
六月半 〇、八四五 〇、八六〇
七月半 〇、八六二五 〇、八七〇
●小麥（全上） 午前（開行） 午後（開行）
七月半 一、七二〇 ……
八月半 一、七五五 ……

國外商品

●美國棉花 圓二十錢（漲）
五月卯 六二、二〇
七月卯 六二、五〇
十月卯 六六、〇〇
十二月卯 六六、六〇
一月卯 六六、七〇
三月卯 六六、八〇
現行 六一、七五

●印度棉花 圓錢（漲）
羅吉印 比留分
謀拉印 留比分
高魯印 留比分

●大阪期綿線行（臺捌金票價） 午前（開行） 午後（開行）

	午前	午後
四月底	一二六、六〇	一二三、四〇
五月底	一二七、五〇	一二四、四〇
六月底	一二九、七〇	一二六、〇〇
七月底	一三〇、三〇	一二六、七〇
八月底	一三一、三〇	一三〇、四〇
九月底	一三二、九〇	一三〇、九〇
十月底	一三三、〇〇	一三〇、九〇

●大阪綿布錢現行
龍C 四、八五　鵝島 四、九五
軍人 五、八五　福助 三九、二〇
顏細 三、三〇　扇面 三八、〇〇
日羊

●神戶豆餅
四月底 二、八五
五月底 二、八五
六月底 二、九九
七月底 ……
八月底 ……

【開原】縣公署昨接奉公署指令，凡各村有私自種鴉片煙者，一律嚴加禁止，以防流流

【開原】興隆園戲劇可觀 本縣興隆茶園，自日一日開演，觀客甚衆

【開原】福聚齋執 本縣福聚齋鮮菓點心舖，開業一年之逹，前途不可限量，足見該執

【開原】小孫家台第四區警官孫小川，對於路政，特別注意，現小孫家台通路，因日前降雨，泥濘不堪，又值春風日

基督教會設查經班 城內東街基督教會

教育界

杜校長報告學務

【錦西】連山 縣四區高橋第四小學，開校多日，已詳前報，惟校內興革事宜，及取締私塾，須向上峯面稟一切，該校長杜光籬氏，於日昨搭車來連，向孫局長，報告一切，當蒙局長面諭云，『速購科書，赶爲教授，催促學生，以期足額，私塾自有相當辦法，決不任其再設，』該校長蒙此諭示，當即返校遵辦，以免貽誤云，

中學添授日語

【鳳城】本邑各高級小學添授日語，並聘王萃一君爲教授一節，已誌前報，教育當局，近令中學各校，於日內添授日語，以便普及，並特聘周德富君爲中學日語教授，聞周君日本早稻田大學肄業生，日語流利，文言亦佳，此次被聘定展所長云，

八中醫院定期開幕

【鞍山】本站道東八中醫院院長朱紫由係奉天專門醫科大學畢業，在撫順滿鐵病院充醫員數載，對於生理學頗有經驗特聘醫師二名，每日健康診斷及姓病的珍斷，定於陽歷五月十五號開幕云，

偷驢竊賊何多

【鞍山】本站道東八卦溝破亂市徐家店，於月之十八號晚十二時，毛驢被賊拉走，日昨滕家包面舖毛驢，亦被竊去，鄰屯東街李豆付房毛驢被竊，鄰屯丟失驢馬若干，是否附近必有隱匿之地，未知有管理者責亦有所歸否耶，

馬縣長監斃盜犯

【范家屯】日前長春日本警察署抓悍匪謝永富叢殿惠二名，經該署審訊，咬出夥匪數名，該署當電本埠日署急行緝捕，以免逃逸，嗣經抓獲蔡青山高福盛二名，等情已略誌本報，日署審訊後，均供認爲匪不諱，於月之二十日已將該犯等引渡懷德縣署，押解時由長乘火車來范，是日馬縣長爲愼重人命詳悉匪情計，特來范就地詳審據悍匪謝永富供稱，報字四海每年拉帮，久爲匪首，叢殿惠供稱報字魁首，與謝同帮行搶於今年二月間強搶本埠李四強搶鐵北裕記當，去冬十二月搶西街陳機房，南街德聚增粮米舖，日人哈爾大三等家，共計搶獲財物，約數千餘元，按伊等所供，四海魁首二人，在外拉帮行搶，高某熟悉地面，則打眼拉線，蔡某以充某差爲匪窩住蔡某家中(本街)起獲賍物衆會聚窩集，並窩藏槍械賍物當在伊家起獲衣物首飾甚夥，所搶之物，按股均分，馬縣長逐一審訊明確，遂躬親冒雨，以並大槍二支，手槍三枝，各色子彈若干粒，搜拏復在他室搜獲雨衣三十二身，水鞋二十七双，據稱此項衣物，實非賍物，係預青帳起時，成羣應用等語，除此項外，馬縣長即將所起獲賍物，招失主辨認，即各自辨認無訛，旋將該犯等暫押七區警察署，既賍証確鑿尤加審慎，縣長復假該區升堂一再詳審，仍與前供相符，毫無委屈，於是收押，旋即急電上峯，已於本日(二十一日)奉令極刑槍決，縣長遂於同日午後二點偕同日方官吏率騎兵中隊多名，由七區提出伊等正犯四名，驗明正身，各插一亡魂招牌，赴刑場槍決示衆云，

日語夜校招生

【蘆家屯】本村區立第一小學校內附設日語夜校近頗招生十五歲以上，三十五歲以下爲合格，報名處，驛前天和成號內，及本校，擬定五月一開學每日午後五點半上課，七點止云，

令鄉校添招民衆生

【西安】縣教育局長王晉之，以新國家建設，凡百政務均應革新，而教育最爲開通人民之利器，從前爲放任教育，故人民不識字者，約估十分之五六，若不設法救濟，則與國家社會，均有莫大關係，特令該局民衆教育主任王慧潔，民衆委員張心如，分往全縣境各區村，凡各區村立之各學校，一律皆添招民衆生，男女不分畛域，以期救濟失學之國民

樋口大隊長慈善可風

【盤山】守備隊樋口大隊長駐盤數月，救民水火，紀律嚴明，早誌前報，今因率隊回國不忍盤邑貧民，日受窮困，特賞金票二百元，交由縣長代爲散放，若樋口大隊長者，可謂愛民如子，不分畛域云，又駐盤樋口大隊長不日即當率隊回國，官紳各界與日鮮居留民共同設席宴請全部軍官餞籌交錯之際，復有臨別贈言，若大隊長者可謂有功於盤山云，

飛機散傳單安慰商民

【延吉】月之十六日上午九時許，由龍井村飛來飛機一架，在天空大散傳單，內容詞句不外令商民安居樂業，勿自驚擾，勿受不良份子謠言煽惑等情云，

朱司令回延

【延吉】警備司令朱榕氏，日前因事赴汪，已誌本報，朱司令剋將事務辦理完竣，于日昨(十六日)乘瀛車回部云，

延平橋招商修理

【延吉】市政籌備處，處長啓彬氏，玆因布爾哈通河延平橋，橋之中間板片朽壞，擬即換新，特佈告招標，並定于本月二十日下午二時在該處內開標，以價格最低者爲得標云，

云，

教育局造報表册

又西安縣教育局奉西安縣公署令開，將縣境內各縣立區立村立私立，各種學校，校數教員職員學生級數，學生人數，均填詳表具報等因，王晉之局長奉到斯令後，令該局第二課長李鳳鳴，督率員書，將以上之各項填表具報云，

縣五區選學新學董

【營口】營口縣五區石佛寺村，去秋遭匪蹂躪，搶掠姦殺，數見不鮮，該村住戶孫學謙，(即該村立小學校學董)因現在，校務無人主持，頃經村民公推王振奎氏爲該校校董，以專責成云，

增收女生學費

【旅順】管內六會會所，設立普通小學堂二十餘起，現已增收學費、補助化消、往年女生納洋五毛、今歲開學以來增收女生學費小洋一元五毛、與男生同樣、納洋貳元、以作學堂小費之用云，

日警緝獲朝鮮共黨

【延吉】日領館探息懸盤山一帶有鮮人共黨多人，遂于日昨派日警三十餘名，乘瀛車前往搜捕，聞在該處將韓匪擊斃三名，捉獲十餘人，帶回日領館審訊云，

邀到坤伶洪壽文

【延吉】延春大舞台，近日邀來坤伶洪壽文等二人，聞係南北馳名，唱作俱佳之優伶，該伶等已于十六日到延，刻已拜客，日內即可登台獻技云，

塞上寒冷雪飄揚

【延吉】入春以來，天氣和暖，近日忽然異常寒冷，于本月十八日晨陰雲密佈，大雪飄揚，大有冬日之氣象云，

靡赦囚犯已開釋

【農安】前任縣長劉保新，仇視煙賭科罰過苛，致被罰者雖傾家蕩產，不敷所罰，迫不得已，多變易徒刑，容納囚犯二百名後竟添至四百餘名，其中擁擠，困難莫名，咸謂人間地獄，洵不誣也，自孫前縣長蒞任以來，勤政愛民，省刑減罰，宥釋無辜，以致押犯日減迨解組時監所共剩囚二百一二十名，人犯愈少，不患擁擠，尤幸管獄員勵振東，看守長姜憲章，天性慈善，並以公門中修行爲宗旨，寬猛相濟，優待犯人，昔之地獄，今變作天堂現任吳縣長蒞任伊始，適値政變，又逢李匪攻城，吳知事內政外患，施措咸宜，昨奉到國府赦令，該知事將監獄及看守所應赦犯人，一律開放云，

再醮婦不顧子女

【農安】北門外住民高某、客秋患病，自知不起，謂其妻云永訣在早晚，我死嫁守由汝，子女俱有，理無再醮，誓守柏舟，高聞之心慰，泣言泉下感德，詎知其夫死未骨寒，不慣獨眠，頓悔前言，再嫁心切，陰行合謀，改嫁邢某爲繼室，與娘家叔嬸，及其出嫁胞妹，聞身價錢十餘萬吊，已被其叔嬸胞妹瓜分，置高某遺留子女於不顧，昨有高胞兄父子前來，盡悉彼等鬼蜮伎倆，並悼死憐生，不甘緘默，擬與訟法庭，以憑核辦云，

育斌中學校委任訓育員

【開原】育斌中學校校長關秀中，現以學校事務紛繁，而訓育尤關重要，急宜責成專人，負責進行，乃商得校董之同意，於二十二日任敖啓元爲該校訓育員，敖君服務教育界多年，此番擔任訓育頗是勝任云，

教育局禁止教員曠課

【台安】縣教育局長劉惠普，以鄉校開學多日，教員有無曠課，必須視查，以分優劣，是以於日前，除先期通令各校職員，不准曠課外，復派視查員，按校視查云，

劉旅長奉令討伐海青

【農安】防軍騎兵第一旅長劉玉崑氏，頃奉吉林剿匪警備司令吉興命令，略謂匪首李海青，率同數萬烏合之衆，佔踞扶餘一帶，僞稱救國衛民，而行爲姦淫擄掠，純粹盜賊，咸謂禍國殃民，洵非誣也，特扶餘僞聚欽巢穴恒遣黨徒分途搶掠所經之處，十室九空，民不聊生，茲爲肅清匪患，籍安民生計，特令該旅長率所屬第一二三團官軍，尅日出發剿滅，以靖地方，該旅長遵令，籌備完善，定本月十八日出師討伐諒烏合之衆，不難剿滅云，

火油漲價

【熊岳城】近來煤油一貨，不知因何漲價，日前幸福每箱價大洋八元五角，今則漲到八元八角，銀鷹牌火油，日前八元二解，今漲到四元五角，平均每箱漲價三角之譜云，

地畝徵收分櫃遷移

【熊岳城】今春蓋平新設徵收分櫃，地址在城內大什字口路西，因房屋臨街，交通不便，今已遷於北頭國產煤局院內云，

德國空前發明淋病特效聖藥

梅毒尅星

五淋白濁 六小時奏效

殺菌滅淋 澈底治療
藥力最大 奏效最速
譽滿全球 第一靈劑

各國名醫三萬人一致公認熱烈採用
三千二百萬病家實驗證明絕對特效
打破現代淋病治療史上之最高紀錄
確是全世界還沒有這樣進步的製劑

本劑係德國醫聖愛地那博士四十年之心血結晶、其主要成分爲轟動全球醫藥界所公認根治淋病最具神效而殺菌力最最強烈之BALS. COPAIV. 製劑、並配合富有清濁利尿鎮痛消毒收斂防腐等特效之各種名貴葯物、用最新科學方法監製、主治急慢性五淋白濁、以及因淋病而引起之一切尿道炎症、雖手術注射內服電療及屢醫屢藥不克奏效之重症、服此無不立顯驚人效能！

每盒二元五角函購寄費加一
世界各埠各大藥房均有出售

◘上海白克路━柯爾登洋行獨家經理
▲▲奉天十一緯路第七十三號
哈爾濱道外正陽四道街口
柯爾登洋行

贈券 58
玆奉上郵票十分請寄下梅毒尅星樣品一份及淋病療養新書一冊此致
哈爾濱道外正陽四道街 柯爾登洋行
姓名住址 蓋章

懷中藥仁丹

仁丹一副具有康健並爽快之雙效

仁丹：苟欲增進康健與抗疾和生活力而由最簡易之藥效求得時此丹眞第一合理之手段實從來幾百萬愛用家之活經驗也

康健源泉
仁丹兼備滋養及寶貴藥效之理想保健藥尤以隨時隨處均可活用一層到底非他項藥品所能比擬

胃腸保健
仁丹功能健胃[illegible]人士所贊許乃常備藥而又仁芳香爽快心身氣故務請活用[illegible]界家之有之然之至要

交際要品
口含仁丹帶有[illegible]芳香與呼氣馥郁令人想[illegible]人品格之高及趣味之雅[illegible]仁丹堪稱爲社會上交際之[illegible]需品

[illegible]之主効
脚氣 [illegible]良 心身過勞 [illegible]弱 痰 咳 [illegible]暈 開胃整腸 嘔吐 虛弱貧血 補血 食 腸 產前產後 船車眩暈

美國 巧拿淋 新到

主治
五淋白濁。便尿不清。尿道潰爛。小便困難尿中混血尿道閉塞。膀胱發炎。疢濁重症請購試之定能應驗如神一瓶除根永不再犯

這是空前未有之發明淋濁除根聖藥巧拿淋丸 Gonorrhea Tablets 專治疢濁淋症醫藥無效或時愈時犯試服此丸定可斷根因該丸內含三大要素即一純檀香(Sandal)二梅天靈藍(Methylen[illegible] OBine)三沙萋碼[illegible]此三種藥品均係殺菌滅淋清精之貴重藥料凡各國醫學博士均大稱贊爲決妙品

遼寧代[illegible]總發行所 大成大藥房

代理店
奉天 五州藥房　奉天 中西藥房　奉天 大德生　奉天 歐美西號　奉天 歐美東號　奉天 大吉祥　奉天 北市場　奉天 恒濟堂　奉天大西關 泰和堂　奉天 同德西藥房　奉天 利亞藥房　四平街 天德堂　四平街 裕慶長　四平街 增順新
四平街 德慶興　洮南 德慶仁　洮南 永和堂　洮南 和發藥局　遼源 大德慶　遼源 廣生堂　遼源 德聚成　通遼 和發藥局　八面城 德慶同　八面城 和發增　范家屯 天德新　范家屯 天德慶　范家屯 福德堂　新民屯 新發德　溝邦子 廣生堂
錦縣 福隆永　錦縣 福金生　義縣 大增號　綏中 東和堂　山海關 公和祥　開原 德祥厚　開原 德泰臨　開原 生全堂　鐵嶺 福合盛　鐵嶺 合發久　昌圖 德泰玉　公主嶺 三合公　千金寨 信仁堂　本溪縣 春興堂　本溪縣 慶和誠
鷄冠山 興德厚　鳳凰城 太和生　鳳凰城 大德生　安東 福興堂　安東 大生東　安東 恒興藥行　安東 東益遠　安東 瑞祥泰　安東 福春堂　遼陽 義和堂　遼陽 源興仁　遼陽 天錘成　遼陽 天福順　海城 德增福　蓋平 天一堂　大石橋 衛生復　營口 保興長　瓦房店 康德記　普蘭店 志義成　普蘭店 康德記　錦縣 順義成　金州 志義成　熊岳 新泰興
大連西崗 廣興堂　大連西崗 天和藥行　大連西崗 志義成　大連西崗 同德藥房　大連市 華泰藥房　大連市 華西藥房　大連 德記西棧　大連 增盛藥房　大連 康德記　大連 德記全棧　大連劉家屯 志義成　三十里堡 志義成　旅順 仙芝堂　旅順 大德堂　長春 世一堂　長春 天保堂　長春 天和堂　長春 天育堂　長春 中西藥房　長春 泰和祥藥房
長春 德泰增　張家灣 世昌增　雙成堡 德興厚　雙城堡 永德堂　阿城 世昌永　阿城 世一堂　阿城 永德堂　一面坡 玉盛隆　一面坡 德和錘　横道河 天河堂　梅林站 會榮福　甯安縣 振興堂　甯安 慶升堂　甯安 大和堂　安達站 誠泰裕　安達 吉盛隆　安達縣 延壽堂　呼蘭河 錦和彩　西安縣春 華醫院　呼蘭河 德興恒　呼蘭河 復園堂
昂[illegible] 永德堂　巴彥 同發興　木蘭縣 同發通　同賓縣 [illegible]來春　方正縣 [illegible]慶　三姓 [illegible]　三姓 [illegible]　三岔河 [illegible]　三岔河 [illegible]　扶餘縣 [illegible]　農安縣 [illegible]　克山縣 [illegible]　樺甸 [illegible]　蘭西 [illegible]房　大[illegible] 洪德堂　[illegible] 同發德　[illegible] 廣增和
烏吉密 大德昌　佳木斯 德慶宏　賓縣 榮陞久　拜泉 濟泉藥房　烏珠河 天義慶　十二井子 同盛泰　林甸 成盛永　二克山 順盛茂　富錦縣 泰華西藥商行　吉林 泰華[illegible]

各處購買請將[illegible]寄至總發行所 哈爾濱立即奉上不悞
價目每瓶大洋二元五角每打廿五元

大石橋 營口 到 營口 開 大石橋 [illegible] 四平街 鄭家屯 [illegible] 吉林 [illegible] 敦化 蛟河 拉法 老爺嶺 [illegible] 長春 東站 下九台 營城子 [illegible] 大虎山 通遼 [illegible]

染色部　市路西　話二八　如承惠顧　價格克已

文藝與其他藝術（一）（王德俊）

向例把藝術分作四種。這便是音樂。繪畫。雕刻。和建築。有時文藝也被放在藝術之內。但是氣味總有些特別。彷彿前四者是親兄弟。後者和牠們的服色比較遠。成了從兄弟了。所以我們把這五種分作兩類。音樂繪畫雕刻建築合起來算一類。文藝單獨的算一類。把他們的異同之點比較一下。看看他們各自佔有怎樣的地位。

他們的區別最容易看出來的。便是所用的材料過乎不同。文藝是用代表概念的文字。其他的藝術是用具體的器物。類如樸琴。琵琶。畫布。顏料。青銅。大理石之類。文字和意義永遠分離不開。天才的作家看出文字的意義來。愚鈍的庸人也可以看出文字的意義來。因爲文字本來是有意義的。顏料和青銅之類。經過藝術家的運川才有意義。在普通人的眼裡就毫無意義。因爲這些東西本來是沒有意義的。文字是人造的。青銅大理石之類是天然的。

因爲材料根本不同。所以運川的方法也就有了分別。文藝家必須竭盡他的能力。把意義含忽的文字——一個字往往有許多意義！約束在極窄的軌道之內。表示他自己所要表示的意義。換言之。就是必須把代表抽象意義的文字。使加以改造牠成爲可以引起具體印象來的東西。我們說『柳樹』這一個字。祇能引起一種籠統的概念。要說『柳樹』就覺得比較有些限制了。但也還是一種概念。要說『昔我往矣。楊柳依依』。或是說『客舍青青柳色新』就可以引起具體的印象了。其他的藝術家却又用着恰巧和這相反的方法。他把毫無情意的顏料有給生命。叫牠在畫布上活起來。把笨重不靈的大理石變成馴良的僕人。替自己說話。我們看了着色的美人畫。會引起『愛』的意念來。看了擲鐵餅的雕像。也會有『力』的感興。這些藝術家的努力。是在用具體的材料。表現抽象的情意。（未完）

神皐雜俎

魏晉文學小研究（續）（劉秉誠）

（一）詩品……

爾後凌遲衰微。迄於有晉。太康中。三張二陸。兩潘一左。勃爾復興。踵武前王。風流未沫。亦反章之中興也。永嘉時。貴黃老。稍爲虛談。于時篇什。理過其辭。淡乎寡味。爰及江表。微波當傳。孫綽。許詢。桓庾諸公。詩皆平典道德論。建安風力盡矣。先是郭景純用儁上之才。爰創其體。劉越石仗清剛之氣。贊成厥美。然彼衆我寡。未能動俗。逮義熙中。謝益壽斐然繼作……阮籍詠懷叔夜双鶯。茂先寒夕。木叔衣單•安仁倦署。景陽苦雨。士衡擬古。越石感亂。景純詠仙。王微風月。叔源離宴…太沖詠史。陶公詠貧之製。斯皆五言之警策者也。所以謂篇章之珠澤。文采之鄧林。

（二）文心雕龍

……魏晉羣子。析句彌密。聯字合趣。剖毫析釐。然契機者入巧。浮假者無功……麗辭篇。

……晉世羣才。稍入輕綺。張潘左陸。比肩詩衢。采縟於正始。力柔於建安。或析文以爲妙。或流靡以自研。此其大略也……明詩篇

……至明帝纂戎。制詩度曲。徵篇章之士。置崇文之觀。何劉羣才。迭相照耀。少主相仍。唯高貴英雅。顧盼合章。動言成論。於時正始餘風。篇體輕澹。而嵇阮應繆。並馳文路矣。逮晉宣始基。景文克構。並跡沈儒雅。而務深方術。至武帝維新。承平受命。而膠序篇章。弗簡皇慮。降及懷愍。綴旒而已。然晉雖不文。人才實盛。茂先搖筆而散珠。太沖動墨而橫錦。岳湛曜聯璧之華。機雲標二俊之采。應傅三張之徒。孫摯成公之屬。並皆藻稿英。流韵綺靡。前史以爲運涉季世。人未盡才。誠哉斯才。談可爲歎息。元皇中興。披文建學。劉刁禮吏而寵榮。景純文敏而優擢。建明帝秉哲。雅好文會。升儲御機。孳孳講藝。練情於誥策。振采於辭賦。庾以華才逾親。溫以文思益厚。揄楊風流。亦彼時之漢武也。及成康促齡。穆哀短祚。簡文勃興。淵乎清峻。微言精理。函滿元席。澹思濃采。時灑文囿。至孝武不嗣。安恭已矣。其文史則有袁殷之曹。孫干之輩。雖才或淺深。珪璋足用。自中朝貴之。江左稱盛。因談餘氣。流成文體。是以世極迍遭。而辭意夷泰。詩必柱下之旨歸。賦乃漆園之義疏……時序篇。

G 作者於魏晉文的小意見。

（一）藝術　我國文字。沿用『象形』且係『單音』『孤立』。故便於作對。魏晉間所作多尋廬逐微。競一韻之奇。爭一字之巧。僞文造情。文質寝甚。作品除少數外。只可作中國美文之僅有駢句。然究非美文之正。

（二）思想。作品表現自我。近于西方之浪漫主義 Romanticism 分述於後。

a 窒虛的。不滿現實。因冥思遐想。構奇異之境。詼詭之言。即 To show us how life might be or ought tobe 實際之觀察本類。復離而遠之自空虛不切於人生。

b 放蕩的。魏晉文人。處於亂世。多皈佛或遁老莊。視人間之疾苦。不足以動其志。於是放蕩自嬉。曠達不羈。

H 研究魏晉文學的重要參考書。

文學批評。

（一）文心雕龍

詩品

魏晉詩研究　陳延傑

（二）文學著作

文選

王臺新詠

（三）歷代關於魏晉文學的批評或研究的著作。

（四）近人關於魏晉文學的批評或研究的著作。

1 舊編中國文學史大綱之

（一）此書係話體

苦薩蠻（汪怡）

棠梨無主春猩懱。流蘇靜掩人歸後。一枕夢魂開。愁橫山復山。　把來花下立。往事心頭憶。冷露不成圓。空教和淚彈。

瓊窗清夜聞鵑語。千紅萬紫悲塵土。遠塞恨依依。遼陽音信稀。　心情長似醉。知否釵雲墜。莫漫咒東風。春江烟雨濃。

園林近日雖消遣。紅哀管咽添悲怨。歸去步廻廊。深宵人斷腸。　蛾眉工嫉妒。佳約頻番誤。春事恁淒迷。嬌鶯空自啼。

瀛洲休說神仙侶。風濤險惡渾無據。獨自淚闌干。夜涼衣袖單。　小樓春已暮。猶未停歌舞。花外一聲雷。羊車應暫同。

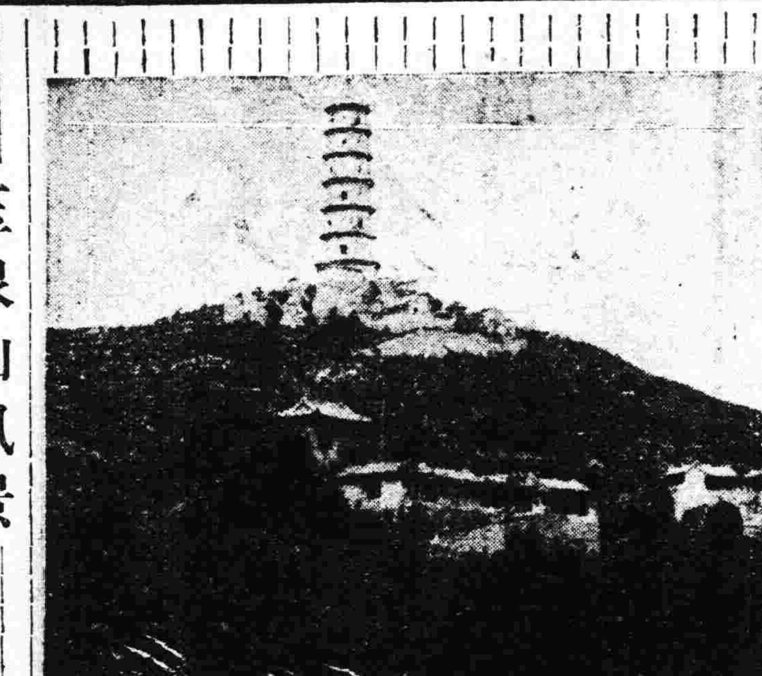

玉泉山風景

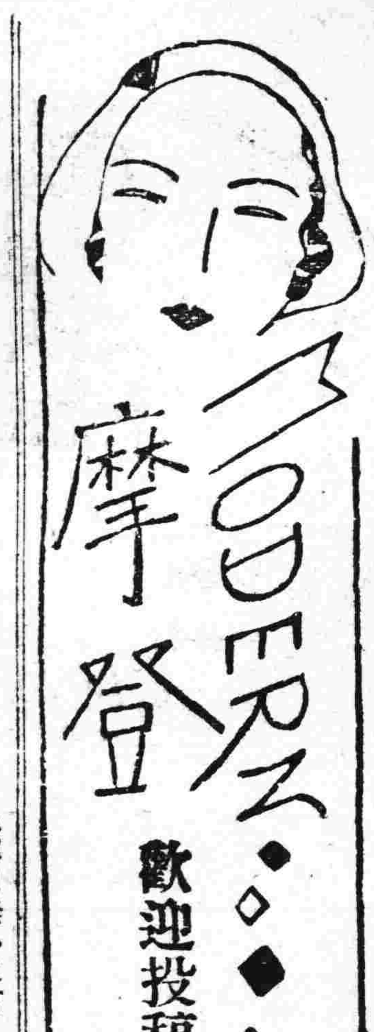

歡迎投稿

一讀者對李君貢獻意見　既親上加親可恩外施恩

大主筆先生惠鑒敝餘診之暇　余不計也。能否再安度歲月。閱貴報有李君者。以表妹作妻。有問題耳。談至此編輯先生。本竟李之至。及下堂求去。乃編之詳矣。敝何敢畫蛇添足。意外之言。不料脫離未久。又節外生枝。因婚姻之起點。有想發觀重圍。至於他覆水難收。疑意焉。大半姊妹情深。話無

忌憚以無心之言。中有心之聽。祇緣兩小無猜。遂野鶩如家鷄之戀焉。因一言有漏致得隴生望蜀之心。彷之成王桐葉封弟之事。有大同小異焉。每觀親上作親。大概多類乎此。不獨閣下一人。然則定婚之初。輕言寡諾。于歸之後。寵愛不明。至於他面釁。耳鬢撕磨。令尊

常早已知之。如論其心後。竊情度理。是閣下初次言之。以甥女而充兒婦。可云親上作親。以表妹納爲伉儷。論之厚中尤厚。雖有波折。本當諒解不應翻雲覆雨。而成恨海離天。他如攜金溜而返奉。意在歸寧。過長春而度宿。事屬應有（但不知有異性之侶伴同行否）如令尊請假來尋泰山逼迫退婚。前者發言出家。後又請求好合。信口雌黃。大有蛛絲馬跡之可尋。論其陳倉暗渡。攜手同遊。露尾現形。于大雖毫。可謂之寡廉鮮恥。已犯七出之條。定歸之例但中溝之羞。大丈夫所不免。既是鄙其爲人。無流連之地。何令尊不遠千里而來。謂

解决婚姻之問題乎。是要求鸞膠之再續乎。如求故劍。不當下斷腕之決心。定欲折枝。亦可徵雙方之同意。既已出字退婚。理宜男婚女嫁。披肝瀝膽。永斷葛藤。所疑者。母女聞君返奉。聲明完璧而歸　倘如拒絕。繼之以控告。觀此令正大有悔禍之心。秦水亦有用情之地。揣令尊來奉。言語之間。未免有魯莽之處耳。即云差次吉林恐有勝氣凌人之概對于閣下。倘無問題。只若不究既往。亦可再觀者來。從主筆之高見。憐憫他。諒解他。不他恨。不怒他。與他母女約定。令伊痛改前非。（余至此亦代爲可慮因女子與小人惟難養也恐近之則

不驅遠則怨然仍從大處落墨不拘小節用仁義以待之）對老親之方面。可云圓滿解決。不然表妹之芳心太難爲情。想母之苦哀。無處可述。想令尊處郎舅之地步。倘可牽強論當是姊妹之情常。有失大體。揣閣下之本心。以爲丈夫何患無妻。只怕功名不立。但閣下現無好事。（開瀛車）不過是一小家庭。莫如璧聯珠合。因陋就簡。何必不與他會面。以致以訛傳訛。安知他人不媒孽其間。余恐變方。均有誤會。俗云人不怕見面。倘推心置腹。一見傾心。豈不是化干戈爲玉帛。較之控告。爲得計也。他既有此等決心。決不能甘心放棄。恐

伊岳母。倘被禮教所拘。不顧落個離婚名目。至於令正之春心飄揚。誤解自由。想亦摩登之少婦耶。恐嫫母而放西施。未免不知自愛耳。觀閣下之口吻。退婚之事。諒非同情。倘如一致堅決。不能托言筆墨。希望破鏡重圓者是母女之心也。倘言藕斷絲連者。是閣下之處。既是戀玄不捨。莫如破例從權。打破隔閡。言歸于好。既是他能收已覆之水。何妨你再拾落地之花。豈不是淸天已補恨海已填。昔文姬歸漢成千古之美談。倘劉郎又來。亦風流之佳話。余想久別重逢。另有一番天地。前者是親上加親。今可謂恩外施恩矣。但觀

母女之態度。又如何耳。何羞愧難當。做意家醜外揚。倘如首肯。亦人情耳。余不揣冒昧。執筆胡云。雖爲名教之罪人。但亦圓通之辦法。較之朝秦暮楚何啻天淵。彷之李代桃殭。名目猶大。謂何自無表示羞澁難言。莫非令正之人格。尚不如青樓中之人乎。倘無異外惡習。如不雖視翁姑。雖有小疵。猶可力改。勿用他人撮合。自可牽強而俯就之。至於貴主筆。不與你署名。因有轉環之地乃道德處耳。如憑血氣之勇。既下井墜石。亦不甘心如此以行。恐僨事耳。言之可否。請自裁奪（霄寰）

〇〇〇

西山

玉泉美景如畫　疑爲世外桃源（上）（澤浦）

西山在故都西北。名勝地多在焉。故四時遊人不絕。尤以春日爲最。余庚午。辛未。皆以事牽。不果往。壬申二月晦前一日。翛然獨遊。出西直門西北行。風搖細柳。鳥語花香。於朝霞明滅中。已達青龍橋。折而西南行。稻田橫亘。凡數十頃。遙望高塔插雲者。玉泉山也。松柏伏於山腰。如眉如黛。與朝霞回映。回視萬壽山。蒼松疊翠。樓閣臺樹。俱入畫圖中。復前行。即達玉泉山。山前繞以短牆。牆外清溪環抱。門東向。有橋可通。泉水出牆下洞中注入溪內。冷冷有聲。可聞數十步。牆內松柏障目。不可清辨。惟聞鳥語而已。復前行。折而西。垂楊夾路。間有一二株梨木。參差其間。嬌花如雪。與綠柳相映。山養水湖北行。高峰突起眼前。如虎如蛇。如濤如流。有如怒馬馳而下者。有如狂飆捲而上者。奇形異態。無不畢現。再西行。折而北。則抵臥佛寺。寺南向。東西北三面有山環繞。東日馬武齋山。西日西溝。北日十八盤。前有河道橫亘。惟浮石淤積。遠視之。如波浪起伏。余意夏秋之間。山水漲時。當有河水東流。惜不及見。寺外有階可登。古栢夾徑。凡數十步。即入寺門。經月牙橋。再前行。始達禪院。有古剎位於中央者。俗名頭層殿。殿前有松柏數十株。雲霧環繞。雖盛暑陰。其間有枯木東北曲者。則婆囉樹也。樹凡數圍。蒼褐色。枝幹縱橫如龍爪。再後爲三大士殿。殿前除松柏外。有桃杏數本。含苞未放。蜜蜂翁嗡作聲。殿東西側。各有白果樹一株。亭亭直立。出殿脊數尺。惜無葉無花。惟枯枝縱橫耳。殿後有古壁嘘風者。即臥佛殿。門前懸匾一方。上刻性月恒明。慈禧皇后題也。佛東西橫臥。頭西向。長丈五。高四尺。佛前五供具備。並磬一具焚香時所擊也。其背後及左右各有偶像數尊。合手而立。（未完）

蘇門山上已寄懷舊京禊祉同人（寬雲）

年年修禊社稷壇。今歲上巳蘇門山。鄭汲相去五十里。時聞道上多苻萑。日暖沙平好馳馬。車行頗憂人力孱。奔馳抵山日未午。有泉先浣風塵顏。桃花正放草初綠。一泓流水鳴潺潺。藻荇參差魚可數。游人三五憑闌干。低山藏石若培塿。山影倒映波中間。石橋西畔清暉閣。松陰覆地苔斑斕。夏峯草堂作窠舍。安樂之窩尤荒寒。遺山長句略能憶。湧金亭下稍盤桓。攝衣直上嘯臺頂。不聞有聲如鳳鸞。山下酒樓可一醉。況有泉鯉堆金盤。茲游何幸值上巳。侵晨出發暮始還。時艱地僻遊不易。須赶腰健乘身閒。

開發東北農業之我見（十）（呂俊福）

（九）調查土地　發起開墾事業與失業者以職業以圖民生。東北墾務。十餘年來。已爲有識者所注意。然至今日。其成績尙寥寥可數。語其原由。據吉林惠古公司創辦人之所述。約有數事。

（一）向來辦理墾務者。但得荒地放竣。荒價收齊。即視爲職務已盡。至領戶之能否開墾。不過問也。以故每年一荒輒爲有力者包領居奇。以爲轉手漁利之計。且此等領戶皆大富族。居於城市繁盛之區。向與農民不相往來。因此實行墾地之民。無從覓得地主。

（二）未墾之荒。大部皆在邊遠之區。安土重遷爲農民之特性。稍有衣食者。率無遠涉之心。必爲饑寒所迫。始肯捨故鄉冒艱險。奔走四方以謀衣食。然此皆勞力之農。考之農業經濟。以土地勞力資本爲之要素。今有土　地者不肯投資本以招致勞力。

（三）資本者萬事之母。墾荒之業資本尤鉅。蓋緣墾民遷有荒地。川資須費。修橋須費。開道須費牛犁籽種以及當年食糧。又須費。合計以上各費。比較其價常在數十畝以上。且農業一道春種而秋收。獲利尤緩。無怪乎領地者均置之不墾。

（四）四民爲業。互相生養。無工難贈器川。無賈難通有無。荒區之內向無工商。不便孰甚。即或設法招致。而國家不事體卹。捐稅隨之。而工商亦必裹足不前。欲辦墾務者。必須兼營並籌否則成效難期。

（五）邊荒之區。時有伏莽。墾地者談虎色變。投資者觀望不前。

（六）農之爲業。手胼足胝—血沸汗蒸。爲人生最苦之事。況初至邊荒。闢草萊。食粗糲。跋涉山水。宿露餐風。今若使其地非所有。世世爲佣。心實難甘。故決難招來。

右所列舉。已與最近現況。不盡符合。不過仍有數端。可供研究墾移事業者有力之參考而已。果使對於所舉窒礙難力免除。則墾移事業之前途。必益形其順利也。

對於以上所述困難。應如何能除。其方法固自多端。除由學術團體。專門人材。確切調查詳密設計之結果外。則地方行政機關制定各種規程。謀獎勵補助之方則開墾移民事業自能盛興。人民可得耕而有其田。住而有其所。安居樂業。國家安泰。社會有序樂何如也。

以上所述諸項爲執政府實業部長張所定之農業政策。雖爲簡略。可略知其一二也。但據余個人之私見對於東北之農業開發。農村之振興尙有幾種政策。略述於下以資參考。

學書偶作（疑盦）

學書尙氣勢。恣汝力戡鐵。十年黑水池。不解漢入拙。今晨偶得之。冥想會一暫。凍墨曝晴窗。曠然入開悅。端坐勞骸筋。雖劣亦可喜。開開送向日。收念著之紙。但使念不岐。是耶觀與止。萬事本俱安。安中善料理。茶香飯飽後。春旭最妍美。骸筋尙可勞。何忍虛此几。

瀋水醫壇

答張心寒君（馮蘊予）

盛京時報社鈞鑒。頃閱貴報建設瀋水醫壇。實屬輿論。首屈一指。予自出學門。懸壺問世。不及三載。旋隨政海飄流。久未臨床代人診治。兼少學術。醫林充數。本無發揮能力。不過有一知半解。打破羞愧。拉雜寫出。雖免不遺笑大方。尚希各方原諒。治病求本。古有明訓。務求共同研究。將來醫林曙光。是爲同道幸甚。萬勿彼此發生意見。致生筆墨干戈。（見前年新亞日報曾有此類筆波）惟十八日載張君心寒問病一節。鄙以均悉查一女子二七天癸至。任脈通。太衝脈盛。月事以時下。故有子。蓋天癸者。即後天陰水。陰水足。而月事通。是即所謂月經也。正以水體屬陰。其氣應月。月以三旬而一盈。經以三旬而一至。月月如期。經常不斷。故謂之月經也。一有不調。則失常度。而諸病久矣。月經發源於胞宮實繫肝脾。蓋女子罹病。執月經爲主要診也。原文腹微疼痛。該腹部屬脾主陰。痛在經前主實。痛在經後實虛。方書有云。痛則不通。通則不痛。由漸演漸甚觀之。可云氣滯關係。以全文窺之。確係由肝鬱氣滯。木尅於土。血氣遠弱之病。此爲婦女常症。肝藏血。脾統血。肝屬木。脾屬土。蓋脾主四肢。每欲倦怠臥床。四肢無力。係脾氣受困也。咽干口渴。飲食少進。係胃氣不舒也。刻食懨減少。陣陣發煩。係胃氣弱也。陣陣反胃嘔逆暖氣。係胃氣上逆。肝氣不舒也。近來胸脇覺痛。悶煩焦灼。係肝有鬱熱。氣串而致。頭痛腦暈係肝藏相火上炎劇熱上攻。現寄居異鄉。屢有思親之念。未免思憂傷脾。鬱怒傷肝肝熱脾虛。氣血虧虧。故代生月經之力弱矣。現經閉四十日未來。是孕是病。碍難確覆。鄙之拙擬抑或是病非孕也。按上病狀。應以舒肝勞脾土。養陰清熱之法治之。如逍遙。歸脾養榮柴胡。等湯診脈視症。臨時加減酌量。用之概（因宣言中有寄居異鄉屢有思親之感）但此刻勿輕服藥。沉機觀變可矣。待三月後。經期不來。確孵姙娠矣。既有憐香惜玉之心。勿作採花碎朶之事。以防流產。雖是望風捉影。大概十有七八。想閣下久居臥榻之旁。定能自操勝算。不必心疑。妄信巫醫。以月事不來。而務病呼之。貽誤蒼生者也。果如抑鬱爲病。可以詳爲開導。經云喜則氣緩緩則氣散。亦能乃精神療法之一。雖係淺談。明眼自知。何在乎筆歃墨舞也。

四月廿號以奉發和堂啓

致張心寒君（醫師張濟民）

適讀貴報醫壇部。有張心寒者。爲令妻求醫。不知是孕耶病耶。揣錄病狀。概爲孕形。未顯緣前數月間。經期調準。未顯他病。忽理腹痛嗜臥。喜嘔心煩。口乾頭暈默默不欲食等。皆胎前應有之證耳。擬一驗胎方。以解疑團。然最好用之于三月後。

驗胎方川芎一錢爲細末用艾葉煎濃爲湯。空心調下。覺腹內微動。則有胎也。否則是經滯。

自奉天同育堂投

游大淸河

外陽近二三里。古寺鐘疏四五聲。底事人間無限恨。池塘青草什蛙鳴。

四思（張朗）

一日有所思。乃在青天之東。蓬萊宮。長鯨揚波連倉穹。使我不得至。徒令涕淚終。〇〇

二日有所思。乃在青天之西。崑崙巔。王母橫眉踞其前。使我不得至。徒令涕淚漣。〇〇

三日有所思。我在青天之南。桂林間。湘水洪濤浪生烟。使我不得至。徒令涕淚緜。〇〇

四日有所思。乃在青天之北。恒山限。猛虎掉尾忿聲威。使我不得至。徒令涕淚摧。〇〇

答婦人疑問（馬靜寰）

盛京時報大主筆先生如晤。頃閱貴報有張心寒。爲其令正求醫一節。辭句委婉。叙病坦白。並無諱疾忌醫之習。大有開門見山之意。伉儷情深。溢于言表。觀其現狀。妊娠無疑。惜其日期太淺。（停經四十日）令人稍費神思。既不能盡望聞之神。又不能使切脉之巧。並不知素日之秉賦如何。事前之經血調否。倘如經調血和。即是受孕先徵。況在春期（二十歲）發動期。大有孕玉之象。不然何以體倦多眠。心煩口渴。飲食少思。嘔逆頭眩。加以胸滿。時覺抑鬱。如在二月外。即歸惡阻（俗云鬧胎氣）擇食任意過期安倘如無乃思則氣結之無不痊愈。上列概論尙祈同道指正。張君參考云。

草省垣小西嗣一六二號

暮春別友

一

新漲溶溶綠未波。蘆芽洲上睡雛鵝。只絲無限夕陽好。十里青山不渡河。

二

離夢初從何處斷。天涯却在板橋西。可憐十里東城柳。不見一線繫馬蹄。

三

昨夜春光別我去。今朝我復送君行。明年未識誰先到。只向橋頭卜去程。

悼南皮奇人侯正凱（劉夢遙）

辛未仲春會案首。每因離見倍相親。何期未屆週年別。惻我心懷作古人。

其二

懷人熱淚灑南天。老病侵尋竟自憐。未撫桐棺增一慟。哀君從此竟長眠。

其三

年逾不惑才三載。竟饒康強也自由。豈耗遽驚燈節後。漫天飛雪使人愁。

其四

雖象自古稱營趣。別有奇才世所稀。濟德陶光年不假。聲淸千載淚沾衣。

鷓鴣天（春暮）（韻蝶）

一枕夢回酒尙酲。海棠花落了無痕。今朝無復重春睡。窣悉東君斷個魂。　倚書檻。對香樽。撩人愁緒亂黃昏。欲將詩思收將去。風雨梨花夜打門。

奉天省積欠商欵整理委員會通告

爲通告事案奉　奉天省政府第四二號訓令內開查從前舊省政府及軍事機關因購機器各項物品積欠中外商行貨欵極爲複雜應設法整理以清端緒應由財政廳會同官銀號及有關係各方面人員組織一整理積欠商欵委員會擬定規則報核等因旋奉發簡章一份本會遂於一月十八日就奉天省政府內組織成立並擬定整理規則呈奉　核准在案除分函各國領事及奉天市商會通告所屬各商知照外合行登報通知如有合於　簡章第一條整理範圍以內之欠欵迅即查照整理規則並依式塡具聲明書送由各本國領事或商會轉送本會審核辦理特此通告

奉天省積欠中外商欵整理委員會簡章

第一條　本會爲整理舊政府積欠中外　商欵而設故定名爲奉天省積欠商欵整理委員會

第二條　本會整理積欠中外商欵之範圍以左列各項爲限

一、關於舊遼寧省政府所屬機關所欠者

二、上列負債機關以現不存在　者爲限其有機關名目變更而實際係接續辦理者其欠欵由接續辦理之　機關自行整理之

三、關於舊軍事機關所欠者

四、凡以個人名義代表機關訂　購貨品核其貨品確係公用者其欠欵由本會整理之其純係私人　欠欵與公家無涉者不在此例

第三條　本會設委員七人由　省長就在列各機關人員指派充任之

一、省政府秘書處二人

二、財政廳二人

三、實業廳一人

四、東三省官銀號二人

本會於必要時得延聘有關係各機關人員顧問及會計員

第四條　本會設委員長一人　由各委員中公推會議時以委員長爲主席委員長有事故時由委員中公推一人代理之

第五條　本會爲整理積欠商欵手續　明瞭另訂整理規則由委員會議決定之

第六條　本會應於開辦後三個月內將整理結果呈報省政府核辦

第七條　本會爲處理各項事務　任一人事務員若干人以各機關職員兼充不另支薪水

第八條　本簡章自呈請省政府核准之日施行

奉天省積欠商欵整理規則

第一條　凡舊遼寧省政府所屬機關及　舊軍事機關在二十年九月十八日以前所欠中外商家之貨欵依奉天　省積欠商欵整理委員會簡章之規定整理之

第二條　整理入手辦法先　由本會公佈並通知駐奉各關係領館及省城商會自登報公布之日起由債權　各商應塡具聲明書連同証據及關係文件外國商家由各該國領　事或代辦領事轉送中國商家由商務會轉送本會至遲以三個月爲限　其聲明書式另定之

第三條　凡被欠欵之商家不依前條定限　向本會聲明者其欠欵永遠作爲無效

第四條　凡第一所定各機關定　購之貨品在二十年九月十八日以前全部或一部未交收者本會不再承　受其貨品或已付價欵超過已交之貨價時均由雙方協商公平處理之

第五條　本會按據前項　聲明書後依次分別調查審核其手續以債權債務雙方賬簿及關係文件爲根據如　賬簿及關係文件無法查檢或雙方証據不符時採取其他各項方法証明審核之

第六條　各商家對於第一條所定各　機關互有債權債務其債權債務經調查審核確實後即分別劃抵清理之

第七條　各商家所報欠欵數目如查有　故意以少報多情事或串通舊機關人員假造証據等即撤銷其全部　債權九月十八日以後舊有各機關無論以舊機關名義或各人名義開　具支票收據等類概作無效其悪空掉報希圖冒領者分別情節依法核辦

第八條　前項欠欵經本會整理　完竣後列表送由省政府覆核再定辦法

第九條　本規則如有未辦事宜由本會隨　時會議增改呈請變更之

第十條　本規則自隨同簡章呈准省政府公布之日起實行

聲明書式

國籍	
公司或洋行商號等名稱	
住址　原住址　現住址	
營業種類	
購主機關或以各人名義代表機關	
貨名	
訂購年月	
合同價額	
已交貨品若干未交若干或完全交齊	
現在貨品保管者及地點	
已付價欵若干現在實欠何種貨幣若干	
附証明單據件數及格要暨請求之目的	
由某國領事館或商會經手轉送	

保証人　某某商號

某某公司經理某某具　年　月　日

麒麟啤酒

突擊!!
突擊!!

麒麟啤酒
開不絕
之販路也

宮內省御用達
麒麟麥酒株式會社

B-4

合名會社
大倉組
營業科目

電裝電機
各種機械
鐵道材料
五金雜貨
銀鐵水管

硬煤煙煤羊毛皮件呢絨五穀穙貨
電氣機械器具海味肥料汽車並其
材料油類木料焦炭硫磺黑鉛道木
洋火綿花洋絲洋布

包辦工程
代理水火
人壽保險

▲總行日本東京京橋區銀座通二丁目七番地▼

分行 北京、天津、上海、九江、香港、奉天、營口、大連、本溪、倫敦、紐約、漢堡西士他以及其營主要地方

出張所奉天浪速通四六番地 二八八四番
日本電話二九四九番
總辦室三五七九番
總辦公館二五六五番
中國電話四四六一號

鼻塞涕流之孩子

你們不是常常聽見爲母的說「這不過又是傷風」好像傷風是無關緊要的疾病其實呢一次傷風均有一次病菌之傳染苟不速治其結果也許不輕只有間服嬰孩自己藥牌之孩子其內腑潔淨不易傳染傷風若已染傷風服此藥片亦可發散風邪免除後患

福建漳浦坂墟仁美號許君天宗云「小兒玉田年五歲常患傷風發熱咳嗽多痰嘔吐食積泄瀉諸病但投以嬰孩自己藥片無不應手輒效眞幼科聖藥也」

嬰孩自己藥片係爲小兒特製之腸胃疾病以及出牙痛苦之專藥各藥房均有出售或直向上海江西路四五一號韋康士藥局函購

每瓶七角六瓶三元五角郵費不取

哈德門

CP-321

普利濟斯屯

普利濟斯屯汽車皮帶
請見 行走哩實超五萬八千哩 保持最高日本記錄
強靭精良之斯界最高級品
大躍進

BRIDGE STONE TIRE & CO.,

載重車用
客車用
各樣豐富

代理店
哈達洋行 奉天千代田通 電話日二八四七番
高橋洋行 奉天小西關 電話日二五六〇番
藤田洋行 奉天浪速通 電話日二三四三番

總代理店
大信洋行
奉天大西邊門外 日電話二二三七號 中電話四〇九二號